臺灣日日新報 夕刊
八月二十三日
夕刊定價一部二錢
編輯兼發行人 佐々木
發行所 臺灣日日新報社
基隆支局 臺中支局 臺南支局 花蓮港支局 大阪支局 東京支局

我空軍大飛躍
月明に南京を空襲
飛行場と兵器廠を爆撃

【上海二十二日發同盟】我が空軍○○機は二十二日午後八時より月明を利し再び南京空襲を決行し南京防空隊の探照燈、高射砲彈を物ともせず約一時間半に亙つて光華門軍用飛行場、中華門外の兵器廠を爆擊し多大の損害を與へて歸還した

長驅、漢口を襲ふ
敵の攻撃機十數臺を爆破

（上海二十二日發同盟）武官室午後九時五十五分發表
二十一日夕刻○○基地を出發せる海軍○○空襲部隊は翼を連ね一擧漢口を空襲、同地で待機中の敵攻擊機十數臺を爆破し更に飛行場に多大の破損を與へ悠々無事歸還せり

上海に陸軍上陸

【上海二十三日發同盟至急報】二十三日午前十時四十分軍報道部發表
帝國陸軍は海軍と緊密な協力の下に本二十三日早朝某方面の上陸に成功し所在の敵を掃蕩しつつ○○方面に向ひ進出中なり

敵軍一箇中隊全滅

【上海二十三日發同盟至急報】海軍武官室午前九時發表
一、昨二十二日午後九時頃閘北方面に敵の綠色信號彈の上ると共に閘北、北四川路北部陣線の敵は猛烈なる砲火を切り夜襲し來つたが我第一線陣前の敵一箇中隊を全滅、重機關銃五挺、小銃二十挺を捕獲してこれを擊退せり
一、昨夜十一時頃より湖山公園の北方地區に在る第三十六師は猛然わが軍に迫つたが初陣の土師部隊は猛烈にこれを反擊敵を租界外に擊退し敵は多數の死屍を遺棄して後退せり
一、今曉三時頃北停車場附近より敵は西楊樹浦クリークの五ノ橋、六ノ橋中間に多數の燒夷彈を浴せたるも大事に至らず、敵は同方面に火災を起さんと企圖するものの如し

正面配備の敵兵力

【上海二十二日發同盟】今日までに判明した所に依れば彼我戰線の正面に配備されてゐる支那の兵力左の如し
一、北部方面 第八十八師（師長孫元良）—第二百六十二旅—第二百六十三旅—第二百六十四旅—山砲一箇旅
二、楊樹浦方面 第三十六師（師長宋希濂）—第百六旅—第百七旅—第百八旅—高射砲一箇旅
三、東部方面 第八十七師（師長王敬久）—第二百五十九旅—第二百六十旅—第二百六十一旅—砲兵一箇旅

我艦隊の碇泊地
自發的に移錨か
長谷川長官紳士的に考慮

【上海二十二日發同盟】二十二日午前英、米、佛三國艦隊長官はわが長谷川司令長官に對し共同署名の文書をもつて日本軍艦の碇泊場を虹口河口以東の黃浦江下流に移轉されたき旨を熱心に申入れて來た、これに對し長谷川長官は同日午後四時杉山參謀長を米國オーガスタ號に派遣しヤーネル司令長官に對し次の如き回答的申入をなした
わが第三艦隊としては虹口クリークより上流に帝國軍艦を碇泊せしめることは同地附近にあるわが在留邦人の保護擁護のため必要なる處置にして英、米、佛三國の要望の如くわが艦艇の碇泊地を變更することはその責任を放棄することとなるが故に承服しがたき次第である、しかしわが方としても不必要に蘇州河河口上流において英、米、佛の艦艇に接近して各國艦艇を支那側の攻擊に對して危險な狀態に置くことは我が海軍の本意にあらざるは言ふまでもないから成るべく貴意に添ふやう自發的に措置する方針である、就ては從來わが一部艦艇をして蘇州河河口上流に碇泊せしめたるは全く支那側が同地域を作戰の根據地としてわれに對し不法の魚雷發射等の亂暴なる敵對行爲をなしたるに依りかかる行動に備へんが爲にすぎぬ、從つて英、米、佛より支那側に對し再び同地區においてはわが方に對し不法なる敵對行爲をなさざるやう警告さるべきを至當と考へる
右につきヤーネル司令長官はわが方の回答申入を諒とし且つ支那側に對する警告について英佛と協議の上十分なる考慮を拂ふべき旨回答した

臨時投資調整法案（假稱）
大藏省議で成案

【東京二十三日發同盟】大藏省では二十二日藏相官邸に省議を開き臨時議會に提出すべき投資統制に關する法律案に關し協議の結果大體成案を得たので今週兩院代表及び金融諸團體に內示した上法制局に廻付することとなつた、省議決定した法案要項左の通り
一、名稱 大藏臨時投資調整法案といふ如き名稱とす
一、許可事項 會社の新設增資拂込金徵收等は總て許可を要す
一、自主的統制事項 社債の發行借入金等は金融業者の自主的統制に俟つ、右自主的統制は日銀を仲介として手形交換所組合銀行、全國貯蓄銀行協會、地方銀行協會、保險協會等をして夫々行はしめるか新に自主的統制の爲の機關を設けるかに就ては研究中である
一、除外事項 本法においては長期資本及び新規計畫資本統制に重きを置き短期資本及び運轉資本は統制の外に置く
一、許可金額の限度 許可を要する新規計畫資本の限度は命令に依り定めるが二百万乃至三百万円以上の金額に限る
一、本法に必要なる委員會を置く 統制の基準を定める爲の委員會個々の許可事項につき之を審査する爲の委員會
一、長期債券及び割增金付貯蓄債券發行の件に就ては研究中
一、施行期間 勅令の定むる所に依り事變終了後一ケ年とす

赤字公債 二億圓
廿五日前後發行

【東京二十三日發同盟】政府は本月末の金融緩和を圖ると共に事變關係經費支辨に當る爲め二十五日前後本年度最初の赤字公債二億円を日銀引受けの形式を以て發行する事に決定した、發行條件に就ては利廻りは据置き發行形式も過般の國債シンジケート引受け分と異なり從來のものと同樣と見られるので利率年三分五厘發行價格九十八円、期限十七年程度となる筈である

我軍張家口占據
平綏線の敵は袋の鼠

（東京二十三日發同盟至急報）二十三日朝某方面着情報に依れば我が關東軍○○部隊は二十二日午前張家口を距る八キロの萬全を占領し同日夕刻敵軍の大なる抵抗なく張家口を占據同地の支那軍は西方に向け遁走せり、これに依り平綏線懷來、新保安方面にある敵軍は全く袋の鼠となり潰滅近きは明瞭となつた
【東京二十三日發同盟至急報】二十三日午後一時十分陸軍省發表、北方より前進せる我が○○部隊は一昨二十一日午前十一時廿分張北南方長城線を越えて昨廿二日午前七時萬全（張家口の西北十五粁の地にある交通上の要害）に進出せり（既報張家口占據は誤報らしい）

全滅の一歩前で
天佑！敵兵を擊退
兒玉一等水兵の偉動

【上海二十二日發本社特電】二十二日午前三時四十分十六夜月の光淡く最前線北四川路一帶に現れて夜出沒する蝙蝠の如き敵大部隊との間に激しい激戰が展開された、敵大部隊の猛襲に我が佐郡部隊の
鐵壁の陣も如何にせん最早危しと見えたが果敢なる反擊に怯えて敵が一應鎭まつたが間もなく午前四時十五分月影全く落ちまだ明け切らぬ闇を衝いて敵の大部隊は潮の如く襲擊して來た僅かに宮崎部隊麾下の前友○○班長の指揮する池田、兒玉、中山、谷の各一等水兵、山田、宮永、西田三等水兵の七名のみ吼え狂ふ敵隊の中に勇敢にも之を迎へ擊たんとするのだ、折柄敵兵陣地から飛來した燒夷彈が我が前友○○班長のすぐ後で轟然と炸裂四散した、「アッ、やられたッ」と叫んで
指揮官 前友○○班長が斃れる間髮を入れず又三發、池田一等水兵、山田三等水兵、西田三等水兵、中山一等水兵、宮永三等水兵が傷けられてしまつたのだ、それのみか三挺の機關銃も破損してしまつた、この時だ奇蹟的にも傷だに負はなかつた兒玉一等水兵は素手で機關銃に手がかかつた、之を修理して「武運の神よこの機銃を速かに修理させたまへ」と心に念じ懷中電燈を點じて破損箇所の中に修理工作、一分、五秒、十秒、敵は迫りに迫る四十米、三十米……ここに機銃の修理は出來た、沈默した我が陣地から機銃が火蓋を切つた、敵兵はバタバタ斃れて潰亂した敵は忽ち退却し始めたのだ兒玉一等水兵は
戰友の 仇と許り機銃を擊けよと擊ちまくつて午前四時五十分完全に敵を擊退した、斯くて北四川路の要害も兒玉一等水兵唯一人の奮戰により確保され、急を聞いて駈けつけた宮崎○○隊長はとめどなく感謝の淚を垂れたのだ

防共河北自治制の
確立を宣言
中國大亞細亞協會で

【天津二十二日發同盟】一昨年十一月天津に成立した中國大亞細亞協會（會長齊燮元）は二十一日午後齊會長宅に副會長高凌霨以下參集して協議の結果現在の如き河北の無政府狀態を救濟し以て全國の模範とすべくその大綱を左の如く決定し二十二日宣言の形式をもつて發表した
一、共產黨を排擊して東亞防共を協定す
二、國民黨を排擊して河北自治政制を確立すること
三、東亞經濟の合作を遂行すること
四、東洋固有の精神を發揚し文化共同機關を作ること

臨時措置法案
輸出入品に關する
けふ法制局に廻付

【東京二十三日發同盟】商工省は貿易の戰時立法案の最後調整の爲め二十二日商相官邸に省議を開催した結果法案の名稱は輸出入品に關する臨時措置に關する法律案とし二十三日法制局に廻付する事となつた、條文は七、八ケ條で輸出入品の禁止又は制限、右に伴ふ配給關係の二大骨子について指定品目に關し當業者の報告義務及び政府の監督規定を挿入した、之により指定品目の國內生產配給狀況等が政府監督下に一目瞭然となる

上海は大火
黑煙全市を掩ふ

【上海二十三日發同盟】北停車場の十三日夜先づ閘北方面に火災の起つたのに引續き十四日放火した浦東一帶の大火は同地區の各商棧民家一千數百戶を總め日華紡績工場、マツケンジー會社倉庫、三井倉庫等をなめ盡した又十八日夜敵便衣隊の侵入放火による楊樹浦の火災は平涼路、眞明路、眉州路、東有恒路など廣大な地域に燃え擴がり日清紡績工場、公大第一工場、ジャーデン・マジソン會社倉庫其の他萬餘の民家を灰燼に歸し同方面は一面の燒野の原と化した、更に北四川路の虹口歐區の北河南路方面、寶山路の商務印書館附近も同日頃より火災が起り新河北岸近くまでも燃え擴がつた、以上各地の火災は廿二日夜に至り火勢漸く下火となつたが黑煙は尙濛々として上海の空を南北に掩ひ戰爭にも增して慘憺たる情景を繰り展げ莫大なる損害を與へてゐる

その日その日

○北は河北綏遠の主要部分、南は長江筋の主要都市や飛行基地等、限なく空襲を受ける
○"支那四百餘州、日本軍飛行機の爆擊を受け、ために震駭す"と、後世史家の書くべき所
○廣い支那でも、空から行くと案外に狹い——といふ活事實を示す今後の對支戰略上一大收穫
○立體戰への發展と共に空界を縱橫に馳驅する空の勇士の奮戰つづく、國民の胸もをどる
○長谷川司令長官の英米佛側に對する回答は、儼然たる態度の中にも相手をそらさぬところ、流石
○平時の考へで泰平に狃れてゐるとイザといふ今月の樣な場合に、不自由ばかり感じて來る—
○內台間の船だつて、飛行機だつて更に何々だつて……だから之を突破する用意と決心とが平生から必要なんだ

人事

▲赤堀鐵吉氏（新竹州知事）二十四日出府
▲高橋秀人氏（府南大圳理事）二十四日午前九時五分台北驛發赴任
▲內海高雄州知事 二十四日朝出府（鐵道ホテル）
▲川村台南州知事 二十四日朝出府（鐵道ホテル）
▲見十城夫氏（台灣製糖主事）二十二日內地より歸台夜行にて屏東へ
▲滝澤渉氏 台灣電化基隆工場長より日產化學工業直江津工場長に轉じ廿五日蓬萊丸にて赴任
▲三宅繁氏（大阪武田長兵衞商店技師長）廿四日往路歸京

無絃琴

潮が一度に退くやうに、南支から在留邦人や台灣籍民の多數がドシドシ引揚を行つてゐるが、日支人男女の間には夫婦關係その他人情の絆が結ばれ、容易に解きがたきものもあり、隨分悲喜劇を現出してゐるやうだ▲この種の錯綜は市にあつて一段と特色を放つてゐるのは、支那から國を逐はれ所謂亡命客となつて日本に避難してゐること前後九年といふ民國前國軍中將郭沫若君である▲この人は蔣介石から追放され、その頃彼の首には百萬元の懸賞金まで懸けられてゐたのだが、日本を安全地帶として逃れて來、千葉縣市川に居住し、仙台生れの日本婦人を妻とし其間に既に男女五人の子供まで儲けてゐる▲サーベルを棄て古代史の研究の傍ら、小說等にも筆を染め日本文壇から相應の待遇を受け安樂に生活が出來てゐたのだが、七月二十五日、こつそり日本を脫れて南京入りをし、抗日戰線參加を志してゐるとのことで、同君を知る限りの人は、今更呆れ返つてゐるさうだが、さて此の人の妻子などの今後は一體どうなることだらう。

浮標のごとき女（72）

尾崎士郎作
梁川剛一畫

豪雨來（十一）

やつと檻へを立てなほした角近が
「なるほど」
と呟いた。
「ほんとにそれでいいのかい？」
感嘆をふくんだ眼の色が、却つて相手の心の底を感じさせるだけに三面子は妙な落着きを覺えた。
「だつて——」
と意識的に多大の媚態をつくつて上體を斜へくねらせながら
「さういふよりほかに仕方がないぢやないの、あたしの力で何一つ出來るわけぢやなし」
「おれだつて」
と角近が言つた。
「好きでこんなことやりやしないよ——ほんたうを言へば」
「何だかよく判らないけれど、その深刻な氣もちが千円の金で解決がつくの？」
「場合によつちやあね、——」
「もし、さうだつたら」
三面子は次第に空々しい調子になつてくる自分にかすかな快感を感じながら言つた。
「あたし、何とかしてもいいわ」
「だから、言つてゐるんぢやないか、頼めから——」
「だけど、千円は少し多すぎるぢやないの」
「いけねえ」
容赦して心の角近はやつと防ぎとめた。
「今の君がそんなケチ臭いことをいふんだつてお可笑しいぢやないか、もし厭だといふんなら、その時こそおれは何をやりだすかわからないぜ」
愛情の奥から押しだすやうな含み笑ひを見せて
「君を嫌ひぢやないんだぜ、そんな事くらゐわかつてゐるだらう？」
「ほんと——？」
言ひかけてくすつと笑ひかける三面子の顏を忌々しさうに眺めながら
「今更、そんなことが言へるのかい、ちよつとでも考へたら、おれが何故こんな氣持になつたかといふことくらゐわかりさうなもんぢやないか」
「ところが」
二人の感情の角度がだんだん迫つてきた。
「御んないのよ——あたし。まさかあなたがこんなところまで」
片手を胸にあててげつそりしたやうな顏をして見せた。
「もういいよ」
と角近が汗ばんだ額を平手でごしごしすりながら云つた。
「こんなところまで落ちたもんだといふんだらう——君へやうにとつちやあ、さういふ風にも成立したいこともないだらうね、おれの氣持はちよつと複雜なんだ」
「ねえ、角近さん」
「何だ——」
「脅すのは、もうよして——あたし、あなたに十円づつ月賦で拂ふわ」
「月賦？」
あきらかに侮辱されてゐるといふ感じがぐつと來たらしい。角近は右手で輕く左の眉をさすりあげた。
「本氣でそんなことをいふのかい？」
「だつて——」
三面子は眼をほそめて笑ひ出した。
「あなたが商賣ならこつちだつて商賣ぢやないの？」
「ふふん」
とせせら笑つてから、彼はドカンと一つテーブルを敲いた。
「おれは商賣ぢやないぞ——少しでも好意を持つてゐるからこそ千円にまけてやると云つてるんぢやないか、しかし、かうなつたらひと思ひにせりあげるぜ、一万円だ——いいかい、ゆすられてゐると思つたら警察だらうと何處だらうと突き出したらいいぢやないか——

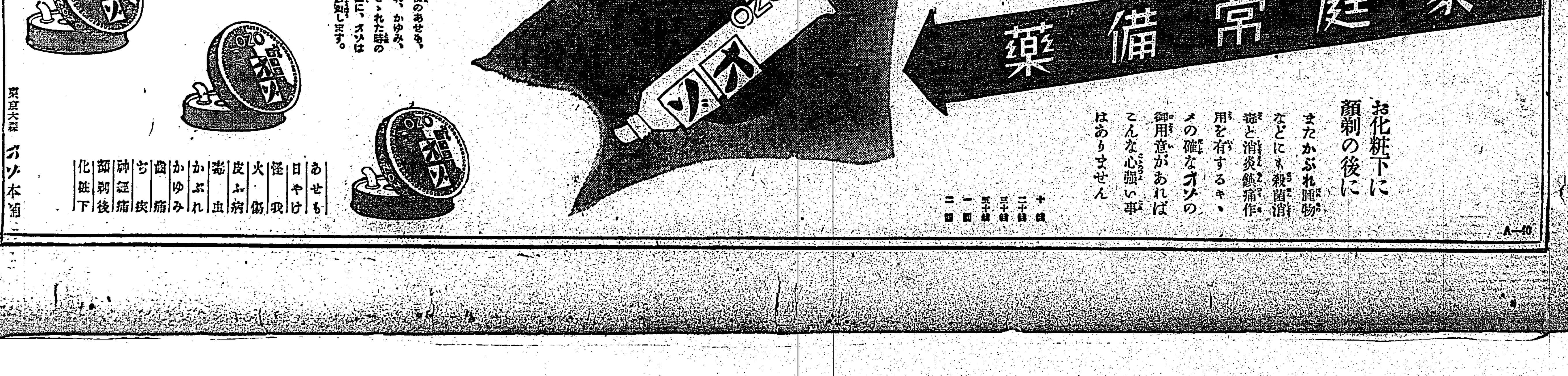

弾を射ち盡し
肉弾となり敵機に衝突
矢野、親美野兩勇士の奮戰

【上海二十二日發同盟】海軍武官室午後九時五十分發表

軍艦○○水上○○機(矢野一等航空兵曹、親美野三等航空兵曹搭乘)は二十一日午前上海上空警戒中三機より成る敵の編隊機と遭遇し一機を撃ち落し更に次の一機と空中戰を演じ前回の戰闘で既に弾丸を射ち盡したため勇敢にも肉弾となり敵機と衝突せんとフロートで敵のプロペラに衝突しこれを破損して墜落せしめたが同機もフロートを切り取られ飛行困難となり黄浦江上に不時着したが附近航行中の○○艦に依り兩勇士は微傷だも負はず救助された

我陣地突破を企てた
敵のタンク三臺捕獲
月岡部隊が暗夜の偉動
本社赤星特派員前線視察記

【上海二十二日赤星本社特派員發】上海戰十日目のけふ午後三時から海軍武官の案内で記者は開戰以來最も激戰を繰返してゐる陸戰隊本部の戰線を視察するため自動車を飛ばして虹口のクリークを渡ると四辺一帯は俄かに燃え續けてゐる火の海だ、焼け落ちた方面からは何とも形容し難い悪臭が鼻を衝く、流石便衣隊の跳梁だつただけに何処で狙つのか

拳銃の 音が絶えぬ、先づ東部安田部隊本部を訪れる、上海事變以來の闘將安田部隊長は元気一杯で本拂曉の激戰の模様を語り出す

敵は突然四台のタンクに乗つて公平路の我陣地に突撃し來つた我が月岡部隊の○○車一台は眞暗闇ではあるし、之を味方のタンクと思ひ込み、その後に隨き發進した、驚いたのは敵のタンクだ、進退谷まつたと思つたのか途に我土嚢陣の突破を敢行せんとしたが我軍はよき敵御座んなれと

陣地を 躍り出し間髪つくタンク三台を捕獲一台は溝に落ちて動かなくなつたこの話には記者も腕を拘て笑つた

それから本部の望楼に登つて市政府、江湾と手に取る様な敵陣地を指して戰況の説明を聽く間にも便衣隊の狙つ銃声が間断なく耳を劈くが前線は靜まり返つてゐる、こゝを辞して東部地帯の最右翼菊田部隊の本部を○○に訪れた、菊田部隊長が名誉の戰死を遂げ再度の空襲を受けた危険區域である、[illegible]等と地圖を按じ今宵の作戰を

練つて ゐる支隊長は[illegible]そのものの好漢だ、ややあつて來たね、ここは危ないぞ、敵兵はここから三百米の地点で今飯を炊いてゐるらしい、ひとつ○○砲の弾丸を御馳走してやらうと思つて準備中だよと豪傑笑ひに腹を揺すぶる丁度その時だ、敵機の空襲を報じて来る流石に緊張の瞬間が続く、爆弾投下だ!だが何時まで経つても爆音が起らない、漸く判つた、不發だつたのだ、支那の爆弾らしいと朗笑ひながらそれでも命拾ひした気持でここを辞した

猛射に耐へ兼ねて
敵兵算を亂し潰逃
大房山麓の戰闘

【○○二十二日發本社特電】二十一日午後四時記者は○○縣下の小丘にそそり立つ喇嘛塔の五階に立つた、足下に展開する大平原には今や○○部隊の先頭部隊と数千に上る敵大部隊とが對峙して壯烈な戰闘が開始されてゐるのだ、遥彼方を見れば蜒々と聳えた大房山が紫に霞んで見える、高粱畑に續き一線を劃するのが敵陣地だ、暫らくして砲声が天地を揺らぐばかりに轟して記者の耳を打つと同時に機關銃声が慌しく豆を煎るやうに

聞えて 來る、戰闘は正に酣、数月来の霖雨に氾濫となく流れてゐる河は氾濫し水は高粱畑を四、五寸、所によつては一尺以上も浸つて平原はそのまま大湖原のやうになり我軍は敵部隊を逐次撃退しつつ前進一つの河を渡りまた一つ強行渡河して途に敵前四五百米まで進出して猛射を浴びせ敵を四散せしめた、敵は死體を

收容す る暇もなく潮の引くやうに潰走した

臺灣島内の國防獻金
陸軍だけでも四十六萬圓

北支に或ひは上海に目醒ましい皇軍の活躍振りに銃後の熱誠は幾何級数的に高まり、台湾軍司令部に寄せられた國防獻金は去る二十一日迄に總計四十五万円を突破し四十六万七千二百二十一円八十五銭となつた

古莊軍司令官が部隊視察

古莊軍司令官は山内高級副官、鈴田副官を随へ次の日程で台北、基隆及び西海岸部隊の状況を視察の豫定である

二十三日台北、二十四日基隆、二十六日台北、三十一日台中、同九月一日台南、高雄、屏東

尚軍司令官一行の行程の時間は凡て中央標準時を用ひ又時局に鑑み歓迎送は行はれない(寫眞は憲兵隊の閲兵を終へた古莊軍司令官)

悪天候を物ともせず
懐來、延慶等を空爆
敵軍の被害甚大の模様

【南口鎭二十二日發同盟】南口方面の我が地上部隊の猛追擊に相呼應して二十二日我が空軍は悪天候を物ともせず低空飛行を敢行し懐來、新保安城、延慶等平綏線に沿ふ各地に爆擊を行ひ敵軍の後方攪亂に大なる成果を收めた、特に延慶は第八十八師司令部の所在地たので敵の被害頗る甚大なる模様で我が空軍の威力は敵軍に多大の動揺を與へつつあるものの如くである

八達嶺を爆擊

【南口鎭二十三日發同盟】懐來方面を爆擊し後方攪亂を狙にした我が空軍は又も二十二日午後二時○○部隊○○機は敵の陣地と睨む八行山脈最高峰千三百九十米の襲擊、八達嶺の中央部目がけて爆擊を敢行し一大音響は山間に谺し敵に甚大なる被害を與へ我が地上部隊の前進に頗る有利に展開しつつある

北車營で激戰開始

【長辛店二十二日發同盟四日着】今朝來良鄕西方の北車營方面に激戰開始されたもの如く殷々たる砲声長辛店にこだましてゐる

空襲を恐るる國府委員會

【上海二十二日發同盟】國民政府は中央執行委員會及び中央政[illegible]會を毎週一回中央黨部に開會、黨務及び政治の最高方針を決定してゐるが、時局重大なる為め今後は隨時隨所に於いて臨時會議を決定した[illegible]通知したこれは[illegible]られる

"たつた一人息子だが 戰死は男子の本懐"
南口鎭の華と散る
臺南出身の金重上等兵が

名誉の戰死をした金重上等兵

【台南電話】暴支膺懲の使命の下に河北に奮戦中の皇軍將士の中には壯絶戰場の花と散つた幾多の戰死者があるが、去る十八日南口鎭山岳地帯に於ける敵の大部隊と激戰を交へ途に

榮ある 戰死を遂げた台南出身の勇士台南市西門町四ノ一三七氷販賣金重場太氏長男伍長勤務上等兵金重太一君がそれだ、同君は昨年第○師團第○○聯隊第一中隊に入營、時局急迫のため本月一日○○部隊に屬して○○を出帆出征の途に上り同十八日戰場到着と共に優勢なる敵軍と南口鎭に於て激戰途に名誉の戰死を遂げたものであるが、二十二日父君の場太氏を訪れると流石に暗淡に咽びながら決然として左の如く語つた

太の死は名誉の戰死であるが、私としては本懐です、出征戰場間もなくして戰死し

十分の 働きもせずに死んだのが心残りと云へば心残りです、太は私にとつては一人息子で台南高工卒業後台中州勧業課附属清水帽子検査所に勤務してゐました、二三日前に杉本中隊長の精神講話のノートと思ひ出ブックを送付して参りましたが今にして思へばそれが最後の片身となつた訳です

富士丸復歸す

【基隆電話】郵船富士丸は當局の命により定期を休み上海よりの引揚民輸送の重大任務に従つてゐたがその任務も解かれ急遽定期に復す為めお客は一名も乗せず二十三日午前八時半基隆に帰つて來た

南海丸で廣東の引揚げ民
けさ基隆に寄港

【基隆電話】二十三日未明香港より基隆に寄港した商船ニユーヨーク急行ライン南海丸に廣東の引揚げ邦人九名が乗つてゐたが外に総領事館警察署勤務巡査部補巡査等三名あり之は一時廈門勤務を命ぜられて折返しの便船で廈門に赴き高橋領事以下に附添ひ又基隆に帰つて來る由、他の人は中華民國勧銀支店長、貿易商及び領事館職員家族等で孰れも廣東より引揚げ時の恐怖を語つてゐた

引揚げ民を滿載
香港丸廈門から入港
"日本新聞が賣れ支那紙は恐慌"
三井物産村澤氏談

【基隆電話】廈門よりの引揚民を乗せて折返し航海の商船香港丸は廿三日未明基隆に入港した、乗せも乗せたり総数に一千二百三十六名でボートデッキにまで溢れ出て見てゐる方がハラハラする位正に平常の四倍で基隆開港以來の超記録である、乘客は内地人六十八名、残り全部本島人で中には本島人の妻になつた支那人女も相當ゐる模様で目下水上署で調査中である、この驚異的超滿員に臨戰の港務官吏も手の附けようなく検疫、取調べと續いて内港入りは午後になり上陸が

始まつ たのは途に夕刻に及んだ、廈門でも本島人達は一番よい本船に許り殺到したので、之を按分するのに途に出港を延期せねばならなかつた程の騒ぎを引起したとある、三井物産出張所次席村澤遊氏は語る、

南支那に於ける福州、廈門、汕頭の三都市は夫々特色あり之を極端に言へば福州は政治中心の旧都、廈門は出稼民がつくつた消費経済の街、汕頭は純然たる支那人の貿易港でそれに廈門は台湾とは密接な關係あり例へば日本品を排斥することはあつても日本人そのものは排斥出來ないとの一千五、六百万円にも上る我國

貿易は 今度の引揚騒ぎでグラッキだし支那人商人の方が吃驚して何んとか腰を落着けて呉れと頼みに來た位だ、現に去る二十日各有力貿易商十五代表者が集り手持日本商品を買取だけでも大目に見て貰ふやう政府に陳情することを決議、内三國船を除いて残り十三國船が結果、目下奥地の貿易商社に呼掛けてゐる、本島籍民の中では初めの中は現地保護をやつて貰ふやう陳情しようと話合つたと言ふことだ、支那人は實際の事情を知るには日本の新聞でなくては駄目だと事變以來我全閩新日報がドンドン賣れ支那新聞は大恐慌を來してゐたが後に殘つた台湾籍民に對しては日本を誣る言辞を以て

呼掛け ることであらうが全閩新日報の孤軍奮闘振りは涙ぐましい位で何にしても我々の對支貿易は背後に有力なる武力が控へてゐなければならないのだ

支那海關局廈門支所に勤務する日本人官吏日吉氏は鼓浪嶼休暇で來た、引揚騒ぎにぶつかり時局が安定するまで二ヶ月落着く、廈門の支那人官吏は個人的にはよい人許りだ廣東福建兩省省境に有望な鑛山の蓄地あり何時でも一万噸位のストックを持つてゐて我が興中公司でも輸入したいと話をしてゐたが品物が悪いのと運賃その他の關係でコストが高くなり目下研究中の模様である、支那海關の日本人官吏が壓迫を受け左遷されたとの話はデマで實は上海の木元氏が日本人の部下を南支那に置くのは危險と見て呼戻させたのであらう

手荷物の檢査に
係員は轉手古舞
戰場のやうな基隆埠頭

【基隆電話】二十三日の基隆は朝から陰鬱な雨が降り續いてゐる、相次ぐ引揚民の殺到で税關埠頭岸壁は整理し切れない荷物が山の如く積み重ねられ共処へ又同日午後からこの朝入港した香港丸で一千三百餘名がドット上陸し雨の中に言語に絶した喧噪な風景が展開された、二十二日から應援勤務に就いてゐる税關吏は元より水上署、憲兵隊の係員は手荷物の檢査にも又會ひ一部本島人各家族の持込む

品物を 押收取調べに忙しく水上署には最初からの應援が全部整理し切れず積み重ねられ、無報告者を調べるだけでも手不足の有様、商船會社でも一同總出で[illegible]引揚げ世話係の市役所吏員、内台男女青年團員もすつかり声を嗄らせてしまつてゐる、街に入れば駅前旅館[illegible]には入部相談所の看板[illegible]く、[illegible]務所が出張員は一時廈門勤務となつて廈門部隊の引揚次第一緒になるのだと忙しげに残務を処理してゐる、市内各旅館とも全部引揚民で滿員、市役所の各收容所もまた滿員、二十二日からは公會堂、同風會館それに各會館やクラブ等が開放され二十二日

夜半ま での收容延人員は内地人百八名、本島人三百四名いづれも一糸乱れぬ統制の下に日本人の力強さをヒシヒシと感じさせてゐる、公會堂に收容された本島人女が赤ん坊を生む等の騒ぎもあつて將に戰場そのままである

山西丸より來航

西[illegible]二十四日正午基隆着の豫定(二十三日着無電)

新竹州赤誠協會總會

【新竹電話】新竹州赤誠協會では來る二十八日午前十時より新竹市カフエー美人座にて本年度通常總會を開催すると

【あすの天氣】

西部地方 南の和風曇時々雨
南部地方 南の和風曇時々雨
台北地方 南の和風曇時々雨
北部地方 南の和風曇時々雨
東部地方 南の和風曇時々雨

今晩の映画

◇タイゲキ 夜七時半上映
1 台日發声ニュース
2 この親に罪ありや
3 月次東京ニュース
4 ロミオとジュリエット

◇國際館 夜七時三〇上映
1 台日ニュース
2 青春の海
3 女だけの都

◇芳乃館 夜七時上映
1 黎明の血人
2 朝の[illegible]
3 台日ニュース
4 さむらひ音頭

◇大世界館 夜七時半上映
1 パラマウントニュース
2 [illegible]
3 台日[illegible]
4 スタート選手
5 台日ニュース
6 暗黒街の弾痕

◇新世界館 夜七時半上映
1 少年[illegible]
2 パ社ニュース
3 大當り円[illegible]
4 忍[illegible]
5 [illegible]

病人の食物に就て急告

世界的大發見!カユ、重湯、パン、玉子、牛乳以上の代用食として昨今盛んに各病院に於て採用せられ、絶大なる食養効果を確認せられた「森田幸門博士創製ニテル」こそぜひ御試食下さい 試食品無料進呈 本舗大阪市西區京町堀[illegible]

虎ホーム 眞珠の効用

[illegible]眼科光明藥は天然の眞珠を極めて細微なる粉末として配合製剤した目藥で日々氣持の悪いトラホームの顆粒を消散しその痛、疼痛、流涙や種々の不快症状を逐時除いて治します又往々トラホームの爲角膜に星が入り混濁が出來て視力障害を起す角膜パンヌス或はサカマツ毛の發生を防ぎます、其他内障眼・夜盲症・風眼等一般眼病の解決にも異色の効能が有ます点眼方法は至極容易で大人小兒の別なく何時でも御使用出來ます

本家 山本治兵衛

臺灣治續志 (定價十二圓) 發行所 臺灣日日新報社商事部

徽毒血液検査 毎日施行 診察朝八時ヨリ夜十時マデ
泌尿器・性病科
外科・婦人科
田和皮膚科
台北市西門町三 壽小學前 電四九五一番

專門花柳病科 周磐石
台北市太平町二丁目(大稻埕入口) 電話五五三

爽快液剤 水むしに ポンホリン

躍進日本に銘この誇り酒 富久娘 灘 花木本家醸

ワスカ一滴数日カホル 月の友 五百番香水 御外出には是非

あゝ我が戦友 近衛八郎唄 聽く人の魂をゆする力の大流行歌! 時局レコードの決定盤 キングレコード (33)

◎齒痛・頭痛はガオガンに限る

競馬チック ヂヨッキークラブ 海に キャンプに 登山に 競馬チック党の氾濫! モコルトン コレステリン配剤 元賣 發賣 小倉商店

REGAL 八月廿日發賣 九月新譜
小唄物語 喫茶店哀話 泉詩郎
映画説明 吉田御殿 伍東宏郎 瀧 蓮子
島のアンコ 藤野正夫 南 玲子
東京涼み唄 藤野正夫 南 玲子
いゝぢやないの 高杉妙子
思へば昔 藤野正夫 高杉妙子
テモ意味ないわ 高杉妙子
暁の唄 谷 不二男
戀の仁義 谷 不二男
浮名濁れ髪 分山田和香
浪花節
愛馬の別れ 東家三楽
美男義士 鈴木照子嬢
國定忠治 東家浦太郎
大久馬貫受 宮川左近
切られ與三郎 東天晴
乃木將軍と辻占賣り 天中軒雲月
新喜劇 お嬢さんの秘密 柳家權太楼
落語 三人吉三 柳家金語楼
漫談 青い月夜の戀 柳家三龜松
リーガル万才 僕の商賣 リーガル千太 リーガル万吉
万才 東京万才 砂川捨丸 荒川歌江
漫才 東京見物 三遊亭川柳 一輪亭花蝶
コドモ・レコード
童謡 おはじきしましよ 相良久美子 白金光子
童謡 里のお祭 [illegible]
童謡 並木の兵隊 福田信子
童謡 小父さんのカンカン帽 [illegible]
童謡 鈴がなるなる [illegible]
童謡 雨のをどり 宮本和子
童謡 坊やの夢 菊池淳子
お伽噺 迷子になつた小犬 木下 飯島 [illegible]
兒童優待券附
製造發賣元 株式會社 日本蓄音器商會
コロムビア 大衆盤 リーガルレコード

怪物?…この不思議な寫眞は何でせう、これはプリユテルといふ珊瑚蟲に喰はれた珊瑚の枝を切斷して擴大寫眞したものです、眼を細くしてこれを眺めてごらんなさい、一人の人が案內者に伴はれて步いてゐるやうに見えるではありませんか

家庭と婦人

昆虫の翅をむしる 子供の殘忍性 指導法を誤るな

子供がトンボや蝶を捕へる、その羽をとる頭をチ切る、又平氣で蛙を踏んづける、かういつた大人にはちよつと眞似の出來ない殘忍性を子供は持つてゐます。この殘忍性は子供に通有の性質で、普通いはれる殘忍性ではないので、それは

一、生物に排撃するといふ子供の自然性

二、生物に通有の抑制性

と見るべきであります。しかし此の二つは子供の環境の如何によつて、研究心、好奇心、冒險心等に發達することも出來れば、また恐るべき殘忍性へ發展する事にもなるのですから、非常に注意すべきだと思ひます。勿論子供の殘忍性を持つ場合がありますから。これに先づ氣をつけることにしませう。これは先天的のものと、環境によるのとあります。前者では次の四つがあります。

一、遺傳 殘忍性は遺傳する場合がありますから、この恐れある場合は子供さんをなるべく種々の刺戟から避けさせてのんびりした日月を過ごさせるべきです

二、腦の發育不完全、鼻及び咽喉の病氣がその原因となる事がありますから注意を要します。

三、內分泌異狀 精神上の變化を來す結果殘忍性となる場合があります

四、癲癇ぜんそく てんかん等の身體の苦痛から反動的に殘忍性となる

總じて、神經質の子供は、結局外界の刺戟を受けやすいので、特に注意すべきでせう。

次に環境による場合ですが、子供に別に殘忍な場面を見せなくとも子供を惡い環境に育てると子供は惡を惡と思はなくなると同時に惡に興味を持ち出す結果、知らず知らずの中に子供に殘忍性を植つける事になります。

判斷の能力なき子供における殘忍性はいひ換れば精神的缺陷なのですから…家庭の不和、こまかく言へば父の飲酒、借金等の日常の悪感情は子供に、いつの間にか感染して、何か荒んだ氣持を與へるのでこれが後年の殘忍性の原因となるのは非常に多いのです。

また少し大きい子供にあつては性的知識を刺戟するもの──映畫、小說、婦人雜誌等──は、子供はよく讀めたり理解することが出來なくても、何かしらヒントを得るだけで相當早熟になり、その結果性慾に似た何物かを感じた直後、突發的に殘忍性を發揮する場合があります。

親が男の子に對して「男の子は強くなければいかん」といつてその亂暴を意に介しない事は、子供の殘忍性を增す又一つの重大な原因です。親が子供に頭をなぐらしておいて、その位の元氣がなければいかんなどとおだててはいけないです。

「教育は自由に、環境は嚴格に」親達はこれを混同せずに、恐るべき殘忍性から子供達を遠ざけねばなりません。

食慾をそそる 重寶な胡椒 白と黒との使ひ分け

暑さが加はると食慾が減退するために、自然比較的刺戟の強い香辛料の使用が多くなります、特に夏料理の調味料として重寶がられるのが胡椒ですが、さしあたり白胡椒と黒胡椒についてお知らせ致しませう

× ×

普通に世間でいふ胡椒とは、胡椒の實をすつかり乾燥させて、それを細く摺り潰したもので、黒胡椒は皮のまま粉にしたものです、また白胡椒の方は皮をむいてから摺り潰したものですからそれで色が白いのです、從つて白よりは黒の方が辛味も香りも共に強いわけです。

× ×

さてその使ひわけですが、先づ白胡椒の方はスープなどのやうに仕上げの美しさを要するものに用ひ、黒の方は特別に肉にくせのあるものに使ふとその臭を消してよろしいのです、例へば野獸、野鳥の肉には一種の臭味があります、殊に鉄砲で捕る野鳥類は放血が不完全なので、その点からも肉に臭味がつきます、それからまた鯉や鮒、鯰といつた淡水魚も何となく泥くさいものですから、この種のものには黒胡椒を用ひて臭味を緩和させます。

× ×

胡椒の香氣を活かすには、なるべくお料理が出來上つてからかけるのがよろしい、それも食卓に運んで、食べる人に自由にふりかけて貰ふのがよいのです、といふのは胡椒の香氣は非常に消えやすいためです。

× ×

ここに、もう一つ御忠告──皆様は大抵西洋料理といへば煮込みの場合でも何でもところ構はず粉胡椒を用ひるやうです、しかし、フライやビフテキのやうに粒で困るものは別として、煮込みなどの場合にはなるべく、粒胡椒を用ひた方が香りも辛味も共に強く味を增します。

× ×

粉にして賣出してゐる品は、嚴重に封がしてあるとはいひながら幾分香氣がぬけてゐる上に混ぜ物などの入つてゐるものもないとはいへませんから、お求めになる時には御注意が大切です。【家庭食養研究會提供】

御存知ですか 貝類の見分け方

蛤、などを焼くには、カラに身のついてゐる方を下にして火にのせるのですが、その身のついた方を見分けるのには轉がして見ます、つまり轉がつて下になつた側が身のついてゐる方です

新古の見分け方ですが、口を開きつきりのは勿論古いものでいけません、ちよつと貝にさはつてみただけで、すぐキユッと口を閉ぢるのは新鮮で生きのいいものですが、力なく閉ぢるやうなのは日数の經つた弱つたものです、新鮮なのは、貝にも光澤がありますが、弱つたのは、何となくうるんでゐます。

アマノジャクチャン 73
ナガサキ・バツテン作

夏の常備藥 アルコール

手指の消毒藥としてアルコールは御承知の通り用ひられます。傳染病患者の看病をしたり身の廻りのものを取扱つたりした場合は必ずアルコールで手指を消毒して下さい。しかし、傷のあるときには、しみて痛むので適しません。それから強いアルコールよりもアルコール七〇瓦に水三〇瓦を混ぜた、稀アルコールの方が殺菌力が強いものです。

脱脂綿を適宜に切つてこれにアルコールを浸ませ、小さい容器に入れておくと外出用に便利です。

フケ除りに、これは無水アルコール（純アルコール）の中に〇・五─二・〇パーセントの石炭酸を入れ、一日一回、頭髪の根のところに塗りつけます。またこの中へサルチル酸を一・〇─五・〇入れたものもよいのです。

水蟲の藥、蕺切草を、莖、葉、根花とも一緒に刻んで、アルコール漬にしておき二週間ほど放つておき、この液を別の器にとり稀由と半々によく混ぜて、水蟲の患部に塗ります。塗つた後は、脱脂綿を當てておきます。なほ水蟲の初期のものはアルコールで消毒し縫針の尖を焼いて消毒し、これで水疱をさして水を出すだけでも治ります。

茶の汚点除き、絹物に茶の汚点がつきましたらアルコールで拭くとよく除れるものです。

乗物のハンドルはときどきアルコールで拭きますと、汚れも除れてきれいになり、また有害にもなつてよろしいです。

臺日歌壇 安成二郎選

台北 川東 政哉

酒飲めば悲しき事も淋しさも何時か忘るる我となりにき

酒飲めど醉ひ難く悲しみの湧くる我は哀れなりけり

甲斐かひし怒り心をおさへつつ街に出でて酒に醉ひにけり

鹿港 丁 酉山

暑き日は照りまさりつつひろげ干す畑の薄荷の匂ひ立つかも

台北 大石 敏子

うちよする波間に泳ぐ小魚の見えて涼しき夏の月かな

打水のたちまちにして乾きゆく日盛り道を人喘ぎ行く

台北 佐藤 正雄

俄雨過ぎたる庭のガジユマルに夕べの日さし蝉鳴きいでぬ

雜誌紹介

△日本古書通信（八月號） 書夢會兼記（高村光司）菊文字に對する本邦寺の貢獻（上田恭輔）あの人の人（坂本樂之軒）朝鮮の郷土史地方史（櫻井義之）北京の圖書館と日本の圖書館（國分剛二）新芦庭本（岡野他家夫）こんな錦絵が欲しくなる（遠藤金太郎）ひねり本解題（西塚貞一）支那の古本屋を語る座談會等の諸物の他、學界ニュース、美術關係圖書相場案報、新本特價選報等を満載（〇・三〇、東京・神田・小川三ノ二四日本古書通信社）

婦人のみ知る 惱みを捨て小鳩の様な このゝ元氣 ニツミツ

愛用者通信

暑さに向つて特に足腰が倦るく重苦しい、帶下が多量に出る、量は少いが不快な惡臭がある、月經の前後に激痛がある。原因不明の出血が時々ある、手足が充血して眞赤になり腰（特に腰部）が冷たい肩が石の様に凝る、昔時はこれを血の道と謂つていろく面倒な手當をして居ましたが、この病氣の原因となる子宮附屬器炎に直接且く治療法が完成されました、現在帝大病院を初め各地有名病院婦人科にて使用されて居るワセトン球で、これは膣內へ挿入するばかりでなく藥人にて安心して行き届いた手當が出來る惡くなく爛れぬ婦人科は殊に近頃の季節には必要で然も輕症なら一日に一回重症でも一日一回の治療なれば全く藥價は安價であり手軽に自宅で人知れず今晩から貴女を樂にします。愛用者よりの通信にある如く御手紙や葉書で注文が毎日絶へず參ります。

工合が宜いので
大島 深山せつ

御藥を御送り下さいまして大變工合が宜しく思はれます故又御願ひ申上ます此度は二円三十錢分を御送り下さいませ

效果を忘れず
京城 挿方弘子

拜啓二三ヶ月前貴店から取寄せたワセトン球の藥が效目が大分ありますのでもう一個卅六球入を代金引換にて御送り下さい御願ひ致します。

意外の效果に
山口縣 本田清吉内

前略貴社製藥「ワセトン球」使用致せし處意外の効果アルヲ認め六球全部使用致しました故甚だ僭少ながら廿四球早速御送附下されたく代引にて御依頼申上候

元氣を取戻して
兵庫 安田ともゑ

前略御免下さいませあれ程ひどかつた帶下も御店の御藥のお蔭で大分よくなつて參りました。あの當時の不快な氣持はどこへやら、今は朗れぐとした元氣な顔で一日くをたのしく過ごして居ります。これもみな一重にワセトン球の賜ものとうれしく存じて居ります。永い間悩みに悩んで居た私の帶下もこの御藥にてさつぱりと致し本當にこの感謝の心をどう申上て好いやら唯々感謝に堪へません。ではまた廿四日分代引にて至急御願ひ申上げます。

安全で效く藥を選べ
木村病院長 醫學博士 木村 仁

婦人病の治療には殺菌消毒炎が眼目で帶下が治れば自然下腹部內臓の痛みも消失する。ワセトン球は此の点から實際よく出來て居る物で家庭の都合や羞恥で醫者に通へぬ人達にも全く安全である。

こしけ・痛みに使つて直ぐ樂に治療出來る專門藥

こしけのある婦人病にワセトン球が理想なことは、お使ひになれば淋病、膣病の殺菌に特別強い、痛みは早く止り、こしけ出血の退きが早い、藥の上包は溶液になる臭い膠質でないからあと腐れなく消えするなどが直ぐお解りで、処女でもこれだけは安心して使つて月經不順のさし込み、腰部に効きが早い母は娘に姿せ切りで話けて、妻は夫に內密で使つても世話なし面倒なし、嫁や息子に知られたくない御年配の方などワセトン球を御使用になるのが最も良く、さらりとして八分で完全にとけ藥に残らず子宮に浸み込んで病毒を取り爛れ腫れが消えてこしけ下痢症がみ內臓の強引締がよく取れ後結果もらず神經質の方でも快く使へ、処女での安全安心なのは發明藥なればこそです。

綜合ヴイタミンの效め 婦人病の寒腫な藥の中で爛れを治し膣を盛り上らせ粘膜を強くする純粋なヴイタミンADが多量に入れてあるのでその效果は倍にも三倍にも働きます。

藥價は頗る安價六球七十錢十二球一円廿錢廿四球二円卅錢卅六球三円四十錢送料各十五錢。病院用一四四球入も素人の方にもわけます。

注意 藥店で帝大病院使用ワセトン球と指名し品切れなら東京市芝區西新町十三ノ郵便代理店河原藥店へ（振替なら東京三五〇一九）へハガキで何球送れと出せば代金引換で急送します。『女性の衛生讀本』送呈

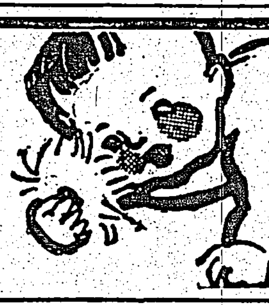

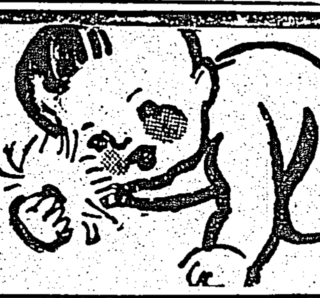

湯上りに シッカロール

アセモ・タダレに シッカロール

どこの藥店にもあります

S-34

溌刺と躍る 健康色の若肌!

烈日の直射、紫外線の猛襲! 大切なお肌を、眞黒々の日ヤケに委しては近代女性の恥です!

日ヤケを防ぐ

灼熱の白砂、紺碧の海に溌刺と跳躍する健康色の若肌こそ夏の魅力のポイントです…餘りに度を過ぎた眞黒々の日ヤケでは、彈力きつた折角のお肌の魅力も台なしでせう! 海に入る前には必らず**レートクレーム**を全身に伸して下さい。**レートクレーム**には驚く程、日ヤケ止め効果のある特殊の有効成分が含まれて居ますから、直射する太陽にお肌を曝らしても、決して眞黒く日ヤケする事なく、ホンノリと、程よい健康色の若肌になります!

又、**レートクレーム**をお化粧下に用ひると、盛夏の汗や脂にも一日中崩れぬ、一際優れた涼しいお化粧がいきいきと仕上ります!

魅力の若肌を創る

レートクレーム

レート化粧料本舗・東京・平尾賛平商店

國定忠次 (34)

長谷川伸作 岩田專太郎畫

雨の大原(一)

縦に叩く雨を、傾けた菅笠で凌ぎながら、長脇差の束に、片袖巻いた旅人姿の男が、
「御免よ」
と、水沼屋といふ、宿外れに近い居酒屋の表の障子戸をあけた。年二十三の忠次郎である。
「入らッしゃいまし」
機嫌わるい亭主の声を聞流しに、忠次郎はぬいだ菅笠の雨水を、門口で切つてゐる。
ここは水戸北街道の野州芳賀郡の内、赤羽の宿。北西へ二里餘り、高根を越えて行けば、やがて宇都宮城下の河原口である。
水沼屋の土間へはひつてきた忠次郎は、眼を瞬いて、
「何で暗いんだ、まるで夜だ」
「へえ、相済みません、何分このお天気なので、どうかご勘弁願ひます」
水沼屋のおやぢがいふ通り、けふは雨雲が濃く天を掩つてゐて、戸外でさへ薄ッ暗いのである。
「とッさん、一本つけてくれ」
「へえ。おい、ご新規様、一本」
「暗いんで歩けやしねえ」
「こちらが空いてをります」
「どちらなんだ、まるで明盲みてえで見当がつかねえ、はッはッは」
笑ひながら二足三足すると、突然、
「痛ッ」
嚙みつくやうに叫んで、忠次郎の足を蹴つたものがある。忠次郎はその暗がりに蹴つた足を踏返した。
「痛ッてッ」
今と同じ男が声を挙げた。空いてゐる腰掛けへ、一歩落着いた忠次郎は、
「とッさん、酒の肴は見つくろつてくんな」
「へえい」
忠次郎は腰掛に脇差をつき、いささか暗いのに慣れた眼で見廻した。
足を踏み、足を蹴られ、又、蹴返した、相手の男は、二人連れの一組で、酒徳利が二本、肴の皿が二枚、いづれも空になつてゐるのを前に、徳利と猪口を押付けて、語合つてゐるのがだれの事だか、忠次郎にはすぐ判つた。
忠次郎の前に酒と肴がきた。
と、二人のうち一人が、ずいと起つてきて、
「おう、お前旅人だなあ」
妙に絞を押して訊いた。
「まあそんな者さ」
と、忠次郎は最初の杯を口へもつて行つた。
「何処から何処へ行くんだ?」
「俺か。さあ、何処へ行かうね」
「そんな返辞つてあるか。俺ぁかういふ者だ」
腰から十手を抜きとり、仮借の上へ、叩くやうに置いて、
「変な返辞をしやがると身の為にならねえぞ」
「脅かすねえ。全くの所、俺は、これから何処へ行かうか極まつてゐねえんだ。で直なところを云つて怒られりや世話ねえ」
「何だと。もう一度いつてみろ」
「何処へ行かうかと宿へ出たから、こんな汚ねえ家へ飛びこんだといふ訳さ、一杯やりながら、宇都宮へ行かうか、それとも喜連川へ行かうか、馬頭へでも行つてみようかと」
「名前をいへ」
「さう云ふお前さん方は、どなただね」
「俺か。俺は下岡の者だ」
「下岡といふのは、確か、ここから一里半か三里の処だね、そこのどなただね」
「十手を見せてゐるのに気がとれねえのか、下岡のお代官様へお出入りの者だ」
「へええ、下岡の目明しさんの下働きの衆が俺を召捕りにきたんですかい、俺がだれだか判りもしねえのだね」
「さういふ手前はどこの者だ」
「俺かい、俺は上州佐位郡の国定村の百姓で——」
と、いひかけた忠次郎が、とロを噤んだ、もうその役をいはないでもいいらしい。

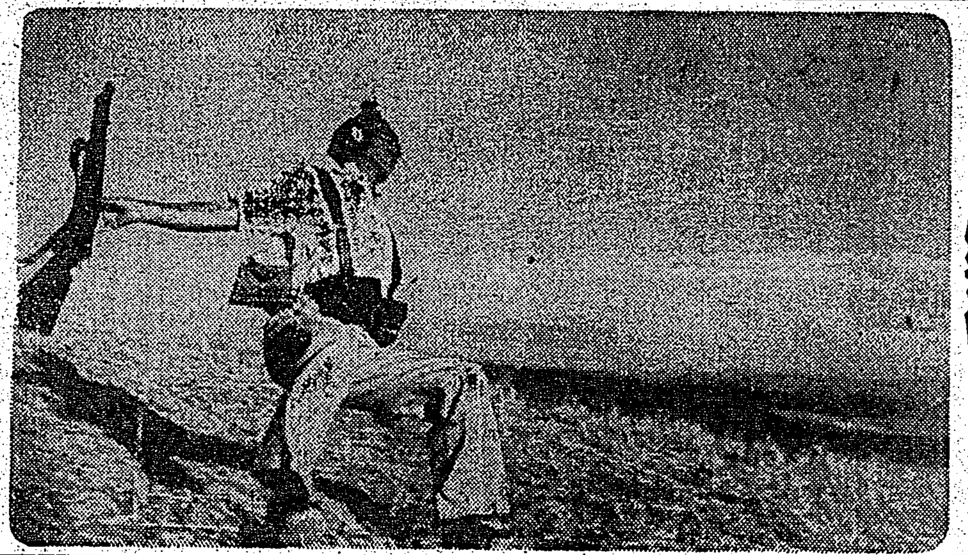

新兵器と誤認して カメラに集中射撃

戦線に躍るニュース報國(5)

マリンスは又空中から戦線にカメラを向けた経験もある。それは英軍の戦線に面してゐる獨軍戦線の全部を飛行機の上からフイルムに收めたのであるが、そのために高度二百米から四千米迄を飛翔した。

勿論、獨軍の高射砲は間断なく飛行機を狙撃してゐた。高空から地上を撮影するためには努ひて低空飛翔を試みなければならぬから全く危険に身を晒して居ることになり、その危険さと云つたら敵陣の中に好んで頭を突出して行くやうなもので、敵の撃ち出す弾丸は上下左右八方に引切りなくビュンビュンとやつて来る、この仕事を無事に終つた時は流石に彼も驚かつたらしく、早速飛行場に下降の合図をして勇んで引揚げたのだつた

……×……

マリンスの経験によると戦場で撮影するに一番困ることは、敵の砲兵兵がカメラを發見して何か新式の兵器を操縦して居るものと思ひ違ひをして、これを砲手に通報するものと見え、極まり切つて銃砲火を浴せかけられることである。これを一面から見れば結局偉傑であるかも知れぬ、何んとなれば敵は貴重な弾丸をいい加減に浪費するからであるが、然しカメラを操作してゐるカメラマンこそいい災難である。しかし又これに依つて偶然にも危地から免れる場合もある

……×……

マリンスがこれだけの仕事を遂くるためには云ふべからざる危険を冒さなければならなかつたのであるが、然し如何なる危険も彼の剛膽と勇氣を挫くことが出来なかつた、當時フランスの兵士は彼を『氣違ひのアイルランド人』と呼び、彼が不思議な魔力を有つてゐる事を確認した、また英國兵は誰でも怖がつて行かない所へ平氣で出掛けて行くこの男に『無人境のマリンス』と云ふ綽名をつけてゐた相である(完)(野村生)

カナ文字ニュース

△二十二日上海デ ワガ飛行機三機ト 支那軍ノ飛行機九機トガ サウゼツナ 空中戦ヲ シマシタ。コノタタカヒデ ワガ飛行機ハ 敵飛行機 五機ヲ ウチオトシマシタ

△長城線ヲ コエテ 内蒙ニ シンニフシタ三千ノ支那軍ニ タイシ ワガ關東軍ハ ウチコウゲキ ヲ カイシシテ サンザンニ ウチコラシ ワガ軍ハ 長城線ヲ 確保シマシタ

今週の映畫

ユナイト映畫 暗黒街の彈痕 大世界館上映中

犯罪映畫に獨特の迫力ある手腕を有するフリッツ・ラングが渡米してメトロで『激怒』を作り、續いてウオルター・ウエンジャー・プロで作つたのがこの作品である。前科者を戀人に持つ女のひた向きの愛情を描いたもので、主演はシルヴィア・シドニイとヘンリー・フオンダ、筋はエディ・テイラー(ヘンリー・フオンダ)は前科三犯を重ねて正道を歩まうとしたが前科が祟つて職がなかつた、このエデイに眞心を捧げるジョーン(シルヴイア・シドニイ)は彼を眞心にかへさうとするが銀行襲撃事件で彼は犯人として挙げられ遂に死刑を宣告される、神父を殺してまで脱獄しジョーンと全國を逃げ廻る内夫ともなり父ともなるが國境を前に迫つて發見され抱き合つた二人の上に冷酷な機關銃が浴びせられるといふ筋である、他にクラーク・ゲーブル、マリオン・デヴイス主演の『スター』と選手(ワーナー・ナショナル映畫)を併映する

臺日詩壇

選者 魏清德

[illegible]

本社主催 全島有段者十人抜碁戰(第十八局の四)

安達氏一勝同

三段格 安達久三

先 初段 水喜三

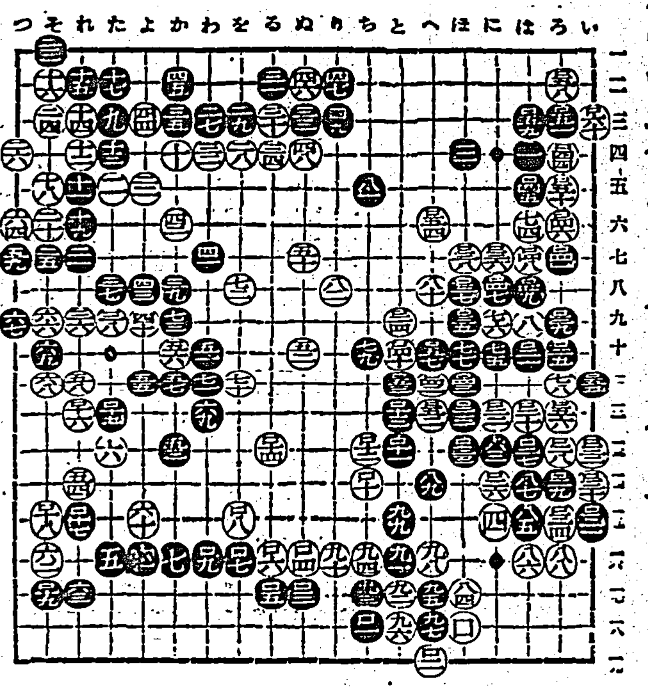

[illegible]

メガホン塔

▲血と汗を流して活躍してゐる皇軍のことを思ふと麻雀などやつてゐる時ではない、皆生の様な支那人でも止めたどいふではないか(非常時生)▲大和町の御退跡地に入つて遊んでゐる子供がある父兄の方は注意して下さい(通行人)▲二十一日行方不明になりました、胡麻毛で生後六ヶ月位の秋田犬がお知らせ下さつた方には薄謝を呈します電話(六八七番)▲一段に燈火管制を守りませう(制燈子)▲[illegible]の家でラヂオを聴く場合は自分の家だけ聴える程度にして下さい(文化村二區近所迷惑生)▲台北にレコード吹込所がありますか(狂)現在はありません(係)

商況(二十三日)

正米市況前場 [illegible]

大阪期米前場 [illegible]

東京期米前場 [illegible]

神戸期米前場 [illegible]

東京國債前場 [illegible]

神戸對外爲替 [illegible]

大阪砂糖現物 [illegible]

神戸豆粕前場 [illegible]

大阪清算前場 [illegible]

大阪綿絲前場 [illegible]

大阪棉花前場 [illegible]

大阪人絹前場 [illegible]

横濱生絲前場 [illegible]

潮汐(廿四日) [illegible]

東京短期前場(單位十錢) [illegible]

大阪短期前場(單位十錢) [illegible]

臺日案内

料金 [illegible]

内地土産 檢査濟 桐田の麻豆文旦 臺北榮町 桐田商會

おみやげ品とタンスの御用は 榮町 三共舎へ

樂器 山葉オルガン 月賦販賣 臺北市榮町三 日本樂器會社

中古樂器蓄音器賣買 台北千歳町 河合樂器小賣部

蓄音器 蓄音器月賦賣出し 臺北本町三丁目 大石蓄音器店

ラヂオ 蓄音器 月賦販賣と修繕 兒玉町 末廣蓄音器店

寫眞 オリエンタル 寫眞材料 臺北市榮町一 西尾商會

カメラと材料 フタバ寫眞機部 臺北市榮町二 電話七〇〇番

時計眼鏡 メガネ専門 金光堂 兒玉町 電話九五八番

ラヂオ器械 [illegible]

治療所 脚氣妙法 十日以内根切ス [illegible]

料理屋 大衆向き宴會大勉强 魚文 電話三五四八

料理仕出し 辨金本家 電話五四〇五番

金融 [illegible]

藥種商 喘息にワンカ [illegible]

山得爾彌地丸 [illegible]

雜件 最新流行基調色 ネクタイ荷揃 村井

御婦人の絹長靴下 村井

ボストンバック 旅行鞄品揃 村井

パラソル 海水着・二割引 村井

秋蒔新種子 [illegible]

神輿、神棚、佛壇 臺北京町一 松原佛具店

通信教授 バイオリン尺八 マンドリン、ハーモニカ、ギター、三味線、以上各科規則書進呈 福岡市中島町 大日本家庭音樂會

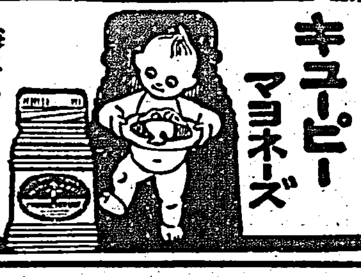

女性ホルモン
オバホルモン
國際標準品に全く一致する結晶製劑
本劑は女性特有の機能を發現せしむるほか卵巣機能を旺盛ならしめ——月經不順、月經過多、月經寡少、月經痛、神經衰弱、憂鬱症、頭痛、逆上、耳鳴、心悸亢進、腰部・四肢冷感等を緩解し、新陳代謝をたかめ以て健康を保護増進せしむ
錠劑(百單位)(五百單位) [illegible]
注射液 [illegible]
乳汁分泌催進にも實用せらる
發賣元 大阪市東區道修町 武田長兵衛商店
武田發賣品

AN 232 ナショナルランプ

頭髪のホルモン劑(レコデステロール配合)
毛髪の多枯れ時
整髪と榮養に 不斷の御手入れ 伊豆椿で 毛髪常に O・K!

伊豆椿 ポマード
椿・植物の二種あり
大 〇五・小 三五
百貨店・有名化粧品店・藥店にあり
伊豆椿香油本舗 大槻彩芳園

若さを保つためには
一日一回の便通に御注意!便秘すると皮膚がくろずんで艶や生氣が失くなります
下劑は 無臭無味でのみ易い
鹽野製品 ラキサトール錠

R.1
外國品と爭ふ
パピリオ
粉白粉 口紅 頬紅 クレーム

改正臺北市全圖(定價壹圓) 臺灣日日新報社商事部

S-41
全日本のお兒樣の皮膚の保護劑
好評上りに
シッカロール
和光堂

臺灣日日新報
本日夕刊共十二頁
編輯兼發行人 佐々木
發行所 臺北市榮町四丁目 臺灣日日新報社

商號登記公告
●合名會社杉山商店(變更)昭和拾貳年八月九日目的ヲ「一鉄工器械類ノ販賣輸出入並製菓ノ賣買二土木建築ノ請負及同材料品並鐵鋼金屬及塗料ノ販賣三前項ニ關スル仲立四醫藥品化學工業藥品染料及同原料ノ製造並販賣(但シ許可ヲ要スルモノヲ除ク)五ストーブ農具及工具ノ販賣六穀物類ニ對スル藥品並付加工並同製品ノ販賣(但シ許可ヲ要スルモノヲ除ク)七前項ニ附隨スル一切ノ事業並投資八一般事業並株式ニ對スル投資」ト變更ス
●東光興業株式會社(變更)昭和拾貳年八月九日各株ニ付拂込ミタル株金額ヲ金四拾五圓ト變更ス

第貳回決算公告
自昭和拾貳年壹月壹日
至昭和拾貳年六月參拾日
貸借對照表
資產之部
未拂込株金 建物 什器 商品 賣掛金 假拂金 受取手形 現金及預金 合計
負債之部
株式 法定積立金 別途積立金 支拂手形 買掛金 假受金 未拂金 前期繰越金 當期利益金 合計
右之通リ候也
昭和拾貳年八月貳拾壹日
基隆市福德町參丁目拾五番地
和隆木材株式會社

工事入札公告
一、臺北帝國大學理學部附屬學研究室新營工事
詳細ハ八月二十四日附報告ニ照
九月二日午前十一時限リ入札執行
總督官房會計課

大阪商船 臺灣出帆
○基隆出帆
門司神戸行 高砂丸 蓬萊丸
鹿兒島長崎博多北上行 河南丸
沖繩行 湖北丸
宮古八重山花蓮港行 めなど丸
高雄、比律賓行 しかご丸 かんとす丸
西貢海防バンコク行 △明光丸
タワオ爪哇行 サマラン丸
○高雄出帆
馬公行 澎湖丸
東京直行 △廣東丸
其他便船多數アリ

近海郵船 基隆出帆
門司神戸行
大和丸 八月廿八日午前十時
富士丸 九月三日午後四時
上海内地行
宮崎丸 九月十一日午前九時
香港廣州行
諏訪丸 九月廿一日午後四時

辰馬汽船出帆
桃葉丸 八月廿八日高雄發

大連汽船 基隆出帆
大連直行
山西丸 九月一日午前十時
山東丸 九月十四日午前十時
丸一組

頭痛と齒痛には
キキメの速いが評判の
一回效散
回效散は 頭痛 齒痛 神經痛 に大效
よくきくと言つてドコの藥店でも近頃大評判
本舖 東京 大阪 森田製藥所
(全國の藥店にあり)
一袋 五錢 三袋 十五錢

パピリオの白粉
なんちつたつて
どうしたつて、夏は汗で流れるから。
汗の出る毎に、粉でたたいて直すのが、見て清楚だし、實用的です。
だから、
夏は、一番はつきり粉のいゝ惡いの分る時。
世界的作品・粉白粉・口紅・頰紅

ハイキングコース(臺北近郊)
臺日
一冊 金一圓
發行所 臺灣日日新報社

害蟲の藥
蛇滑石
蚊、毒蛇、南京蟲、ムカデ、蚊等にも是さへあれば
(説明書進呈)
家庭用 入實包五拾錢
内地送料 拾錢
京都寺町
鳩居堂

スポイトの いらない萬年筆
インキの吸入が最も簡單で
インキの量がよくわかる!
¥3.50以上
新製透明軸三種
パイロット
萬年筆 高級萬年筆

時局を反映し讀物を滿載し教養と娛樂とを取り入れて現代女性の唯一の綜合雜誌 日本發賣

婦人公論 九月号 (定價五十錢)

戰爭と女性

北支の戰況と國民の覺悟 前新聞班長 秦彥三郎
戰爭は喜ぶべきものではないが止むを得ざる場合、男子は起つて銃をとり、一死君國の難にあたり女性は必死銃後の任を全ふせるべからず。今や日支戰雲亂れ、その原因て來る所を知りその勢の赴く所を察するは銃後の任にあたる女性に最も必要事として本篇は本誌記者と前新聞班長との一問一答

北支戰線に活躍する父と銃後の母を語る 牟田口部隊長息 牟田口衛邦
病軀の夫人はいま病床にある。この一篇は本春東京高校を卒業した令息の語る戰地の父牟田口部隊長の面影

風雲急を告ぐるソ滿國境線を飛ぶ 本社特派員 山岸多嘉子
風雲急を告ぐる北滿國境線を馳驅して親しく現地の情勢を報告せるもの、スリルと愛國の情熱を滿喫せよ!

幸福なる結婚
—戀愛及び結婚についての革新の書として、今、佛蘭西で俄然大問題の、前内閣總理大臣レオン・ブルムの熱著!
前佛國首相 レオン・ブルム
永戶俊雄 譯

實話 結婚前の戀愛 特輯
□交はらざる併行線……香取聰子
□裏切りし罪の報い……大川流子
□師を慕ひし日の夢……高峯香津子
批判・仄かなる夢……森田たま
誰にもある若き日の甘き思ひ出、ほのかなる夢の苦しさ、これらが如何に結婚の幸福と平和に關係してゐるかを思ひつゝ森田女史の名批判と共に併せ讀まれよ。
懸賞漫畫・名士當て(どれが誰か?)
連載漫畫・ショップガールのつゞちやん……横山隆一

リヒアルト・ヴァグナーの生涯……小松耕輔

思ひ出の町
五城目町……矢田津世子
信州池田町……淺原六朗
米子……田島準子

あてなのない手紙……美川きよ
◇隨筆・生菜料理……宇野千代
◇隨筆・秋風身邊……室生犀星
私の顏……吉田絃二郎
□書くもの□私は田舎の生れ……清澤冽
□暴國一致の秋□千人針のこゝろ
時事總評
□金準備の平價替□事變と經濟……下田將美
銃後の婦人(女性月評)……山川菊榮
□記念旅行(僕の頁)……嶋中雄作 □題言 □科學の頁

連載七大小說
南風……林芙美子
練獄聖爭……里見弴
笑ふ戀人……尾崎士郎
流行歌手……長田幹彥
虛榮の市……森田たま
牧歌……川端康成
美しき五月となれば……林房雄

実話讀物 結婚詐欺漢の告白 中西靜夫
これは恐るべき結婚詐欺犯として暴げられた稀代のドンファンが自己の歩いた過去をさらけ出した恐るべき告白記である。一面女性に對する一大警告であると共に一面興味ある反省資料である。

女は天使か惡魔か……下村千秋

新秋映畫特輯
南方飛行(北川多彥)
大地(岩崎昶)
どん底(内田岐三雄)
武器なき騎士(北川多彥)
綠の牧場(岩崎昶)
シュヴァリエ流行兒(内田岐三雄)

小品欄
▽雨……三吉あい
▽皇軍看護……佐久間千代
▽感謝……伊東あき
○短歌壇 ○詩壇 ○俳句欄 ○創作欄

母の受難 武林文子
□イヴォンヌの自殺事件、先夫武林氏との再會、三人をめぐる深刻な相克、巴里の屋根の下で行はれたこれら奇々怪々の事實を語り、母としての苦悶を描く。

乙女のひめごと 武林イヴォンヌ
父と母との相克の間に立ち、青春の悶へを初めて二度目の來朝して、こゝに告白す。

女流飛行家空の遭難物語 サトウハチロー
世界一週の勇途空しく太平洋の彼方に消えた「空の女王」イヤハート女史の物語!!

アパート探見記 清水崑
江戶川の同潤會アパート、名物の大塚女子獨身アパート、これら今日のモダンアパートをして見て……

歐米の旅から歸りて 原節子
映畫「新しき土」を完成し、四ケ月間米英を巡めぐり日本女性のため最大の氣を吐いてあり……

續・德田榮子獄中手記
人妻の貞操を蹂躪する慘禍を起した……

德田はまの手紙
問題の德田はまが……「父さんへ」と「榮子へ」の二通を發表。

讀者の批判
▽尊すぎる犧牲……東綠子
▽教育は人を造るか……望月敏子

德田一家と家族制度 廣津和郎
一たび發表されるや轟々たる世論を呼び起し、計らずも中國するのやむなきに至つた問題の手記の取扱をいよ〱發表することになつた。この手記は事件の核心に觸れ、人間性の深奥の矛盾と恐ろしき運命の玄機を露して、我らは打つ人間記錄を讀んだことがない!……

母一人の場合の子供教育……波多野勤子
無痛分娩時代近し……醫學博士 赤須文男
新食餌美容法……中村敏郎
□三分間で最も果効的に休養する法……諸岡存
□果物と野菜の家庭貯藏法
□秋の流行服飾
初秋の毛絲編物 波多美江 中村越子 小林廣子 鹿島百合子 闘伊社 岸輝子 高木とみ 西澤愛子
□九月の夕食、一品料理
□婦人公統計セクション
□新レコードから(あらえびす)
□食品名手帖
□日本映畫雜考(北川冬彥)
□グループ通信

ヤンマーヂーゼルエンヂン
他機に比し燃料消費量絶對僅少
一時間一馬力當り一錢強
内燃機界ノ霸王
絶對安全火氣無く其他準備操作簡易
大量製產・在庫豐富
總代理店 山岡發動機臺北支店
臺北市表町二丁目
本社 大阪市北區茶屋町

星名刺
星一と舞台印刷所

御會葬御禮
同緒方瀧治 カズ

刑妻春香儀
十八日發病臺北醫院ニ入院加療中ノ處二十三日午前六時ナク死去致候間此段謹告候
昭和十二年八月二十四日
夫 若松彥衛
長男 一義
二男 基元
親戚 笹原四郎
友人 池田又道
代理人 坂本信
村橋昌二

S-41
全日本のお兒樣の皮膚の保護劑
湯上りに
シッカロール
和光堂

戰時財政に處するの途
事變費の膨脹も已むを得ず

一

北支事變の戰局は遂に名實共に日支事變に迄擴大した。吾らの將兵は陸に空に海に身命を賭して支那軍膺懲の事に當つてゐる。連日勇敢なる我軍戰捷の快ニュースに胸躍らす一面、前線の花と散る壯烈なる戰死者の尠からざるには轉た痛惜に堪へぬ。然し今や政府が中外に聲明したる如く、彼に反省無く事茲に至りたる以上トコトン迄擊ちのめさねばならぬ。既に戰時體制下に入り總ては全面的に始まつてゐる。國家總動員の意義は眞に目覺しい。戰時體制下の國民は財政も經濟も産業も總て一日も早く皇軍出動の大目的を遂せしめるやう國力を集中せしめねばならない。

二

相手が支那だからとて油斷は禁物である。對策の遲延は許されない。此度の事變は從來の經緯から見ても短日月の解決は困難かも知れぬ。少くとも戰局の大勢は決しても北支其他占領地域によつて治安を確保せねばならぬ期間は相當長期に亙るものと見らる。從つて戰費の如きも相當尨大なる支弁を要することは十分覺悟を要する。政府は九月早々召集する臨時議會に事變追加豫算と資金、貿易、消費の各部門統制、工場動員等強力なる戰時經濟立法の上程をなすべく期待されてゐるが、事變追加豫算だけでも陸海軍の總要求額は合せて二十億に到達せんと報ぜられ、早くも財界の一部に衝動を與へてゐると言ふ。即ち前回の五億を加へ年內支弁すべき軍事費は二十五億円の追加が要求される訳だが、國民は政府當局と共に緊褌一番、總ゆる犠牲を忍んでもこの國策遂行に協力善処せねばならぬ。

三

追加軍事費二十億円は金額として尨大なるものであり且つ之が調達に當つては相當大なる影響を與へることゝなるや言を俟たない。然し今日の我國財界の實力に比せばこの數字は驚ろくほどのものでない。財界の一部では八月の特別議會で、既に五億円の追加を取りそれだけでも十二年度は十四億円の赤字公債を發行することとなる。この上二十億の財源調達は如何なる方策を以て樹てるかと問題視する向があるが、斯かる心配は杞憂である。斯くの如きは平時財政を論じ過去の成行から囚れてゐるものの見方である。吾々も平時は元より非常時と雖も夫れが想定なりし場合は赤字財政には可成警戒的所論を敢てした。然し今は準戰時が新戰時に轉移した眞正の非常時なのだ。戰時には戰時の処置があり、何ら拘泥は要としない。

四

吾々は之を過去の實例に顧て自信を得る。我國民は國家の興亡を賭して戰つた日露戰爭に際して、明治三十七年二月から八年五月迄の一ヶ年四ヶ月間に支弁した戰費は約二十億円であつた。その財源は公債及び借入金が十五億六千万円、特別會計繰入金が六千七百万円、增税一億四千万円、剩餘金繰入二億二千万円其の他歲納金等であつたが、當時の我が經濟國力は兌換券發行高が二億三千万円、銀行預金總額七億五千万円程度で、この負擔でもよく四億數千万円の內債發行一億三千万円の增税を引受け國民はよく自重隱忍し別段な惡性インフレも起らず物價も著しく騰貴せずして克くあの勝利をかち得た。之に對し今日の財界水準を比較せば如何、發行高は七倍、正貨準備は十三倍、銀行預金十九倍、會社拂込資本十九倍、貿易額十倍、歲出入又十一倍の大きさである。この割合を以てせば軍事費の二十億や三十億円の負擔を危急問題の如く觀るは誤りであらう。

五

又軍事費は昔と違ひ國內軍需工業の整備により原料品其他一部消耗の外は大部分が國內に還元するから公債としても必ずしも惡現的なものでない。唯斯かる巨資調達に當り、一括公債に拠る外無しと信ずるが、政府は周到なる政策を以て万全を期さねばならぬ。例へば財政の再檢討で不急費の中止、資金獎勵、貿易尻の改善、金融政策等の宜しきを得るは勿論、銃後の全國民に號令して戰線に奮鬪する將兵の勞苦をしのばせ、一切の華奢贅澤を廢し、臥薪嘗膽の緊張を以てこの非常時を切拔けるやう國民の覺悟を強調せしめねばならぬ。

陸海緊密な連擊
上海某々方面に上陸

【上海二十三日發同盟】二十三日午後三時五分軍當局談

二十三日午前〇〇過ぎから豫定の如く〇〇方面及び〇〇〇方面において敵の機銃を排除しつつ海軍協力の下に上陸を開始した揚子江下流〇〇方面においては午前〇〇頃までに死傷約八十名を出したが前敵掃蕩、全局逐次進捗し占領區域も漸次前進しつつあり、上海〇〇〇方面においては午前〇〇過ぎより數次に亙る上陸を敢行し午前〇〇過ぎには主力の上陸を完了した模樣である、上陸部隊の行動、死傷數は尙不明である、上海陸戰隊方面においては午前〇〇〇から數次に亙り敵の攻擊を受けたがよく前線を確保し一部の攻勢を併せ行ひ敵をこの方面に牽制することに努めた

眞に皇軍一體

【上海二十三日發同盟】二十三日午後一時二十分第〇艦隊司令部發表

陸軍〇〇部隊は昨二十二日夜半〇〇艦隊掩護の下に〇〇〇〇方面に上陸し軍並に艦隊は相協力して今朝東〇〇方面に向ひ進出中なり、本共同作戰は陸海共同の成果を齎されし往年の上海事變以上に密接なる共同連繫の下に行はれ眞に皇軍一體の實を擧げつつあるは特に意を強うするところにして海軍は陸戰隊が十數日に亙り寡兵をもつてよく衆敵を牽制し今次の共同作戰の基礎を確立したる外、軍艦、海空隊の全力を擧げて陸軍の上陸作戰成功を祈念し來れることは官民の齊しく知悉せるところなるが、就中〇〇方面の作戰における竹下〇〇陸戰隊司令の率ゐる〇〇部隊の〇〇隊とは深夜相協力し〇〇艦船司令官の率ゐる海軍部隊の制壓襲擊下に最も困難危險なる敵前上陸を敢行し全上陸作戰成功の端緒を拓きたり、殊に海軍豫備員たる船員、水先人等の諸氏が率先決死の覺悟を以つてその成功を扶け軍民一致の成功を見たるは眞に感謝に堪へざるところなり

我艦艇猛擊を開始

【上海二十三日發同盟至急報】〇〇江在泊の我艦艇は日沒と共に午後六時半〇〇〇方面の敵陣地に對して砲擊を開始し砲聲殷々として〇〇江上を壓してゐる

敵機廿九機と遭遇戰
九機を擊墜我四機の奮鬪

【東京二十三日發同盟】海軍省では二十三日午後九時副官談の形式を以て上海方面の戰況につき左の如く發表した

一、わが〇〇海軍航空部隊は昨夜二十二日夜半より二十三日午前二時に至り前後二回南京飛行場を爆擊しこれに多大の損害を與へたり、敵は探照燈を照射し盛んに應戰したるもわが軍に損害なく全機無事歸還せり

一、わが〇〇海軍航空部隊の〇〇機四機は午前九時三十分寶山附近上空高度三千乃至五千米の高空において三段配備の敵戰鬪機（カーチスホーク及びボーイング）約二十九機と遭遇約半時間の長きに亙り壯烈極まる空中戰鬪を交へ敵機九機を擊墜し他の一機に損傷を與へ殘敵を潰走せしめたり、わが軍の一機は二十四發の敵彈を蒙り操縱者は微傷を負ひ他の一機も十數發の敵彈を受けたるも四機とも無事歸還せり

一、上海方面陸上戰線においては引續き陸戰隊、艦艇及び航空部隊の適切なる協同操作に依り敵を反擊し多大の損害を與へつつあり特に今朝來陸軍部隊の上陸に依り將兵の意氣益々旺んなり

戰車に突擊して擊退

【上海二十三日發同盟】敵は度重なる敗退にも懲りず二十三日午後二時三十分敵は又復戰車三台をもつて我が東部戰線東寶西路の前線突破を企てて來たので我が西村〇部隊長は小癪なとばかり白襷の隊員七名を選拔し自ら指揮をとつて戰車に突擊し手榴彈の猛投を加へ直ちにこれを擊退せしめた

敵飛行機が爆擊
死者二百餘、負傷二百餘を出す

【上海二十三日發同盟】二十三日午後三時十五分海軍武官室發表

一、本日午後一時五十五分敵飛行機南京路先施及び永安公司附近に爆彈を投下し死者二百餘、負傷者二百餘を生じたり

一、日本飛行機が爆彈を以て同方面の飛行は嚴禁せられあり且つ一彈は盲彈にして支那飛行機なる事を工部局に於ても證明せられたり

支那爆擊機の仕業

【上海二十三日發同盟】黃浦江碇泊中の米國極東艦隊旗艦オーガスタ號の空中觀測に拠れば二十三日午後五時先施公司爆破の前後支那軍飛行機一機が上海市街一万二千呎の上空を飛翔してゐた事が確められ、支那機よりの爆彈投下と見られるに至つた

支那側の爆彈と判明

【上海二十三日發同盟】先施公司爆破と同時に四川路黃浦東路の米國海軍倉庫にも不發彈一發落下した事件につき工部局において專門家の調査の結果、全く支那側飛行機の爆彈なる事判明した

列國の干涉誘致の術策

【上海二十三日發同盟】南京政府は兼ねて英國政府を動かし上海中立地帶設置案につき米、佛、獨、伊各國を誘導し今次日支紛爭に列國を介入せしめ以つて自國の有利を圖らんとしてゐたが日本政府が斷乎これを拒絶したるため成功するところとならず頗る焦燥の色あつたが、上海附近の戰況が漸次自國に不利の形勢となり且つ亦加へて今朝來わが有力部隊〇〇方面に上陸行動を開始したので極度に狼狽し、この際何んとか列國の干涉を誘致すべく南京、上海において必死の策動を行ひつつある模樣である、二十三日の共同租界南京路の新新公司附近の爆彈投下の如きも列國の干涉を促し第二の中立地帶案の提唱を促進せんとする南京政府の右策策に依る故意の投下ではないかと見られる

敵の死體累々
北四川路一帶の激戰

【上海二十三日發同盟】二十三日拂曉北四川路一帶における激戰において敵は死體百餘を遺棄して敗退した、わが方は負傷三名を出したのみである、敵陣地最前線の民家には數十度に及ぶ激戰で敵の死體累々と重なり合ひ壁や床も鮮血に塗り潰され慘澹たる光景を呈してゐる

外國銀行一齊に開業

【上海二十三日發同盟】外國銀行は一週間振りに二十三日一齊に開業したが一般經濟界が停止してゐるために整理業務及び非常用途出入が少額あるのみで殆ど開店休業の狀態である、尙一般商社も銀行の開業に依り資金徵收その他の整理事務を開始してゐるが扉は固く閉ざした儘依然休業狀態で社員は何れも社內に籠城を續けてゐる

船舶管理局
遞信省內に新設を 關係當局で打合す

【東京二十三日發同盟】臨時議會に提出する經濟非常立法に就き遞信省では連日船舶の國家管理方策に就き準備を進めてゐるが根本方針としては大體船舶の所有使用其他の処分、造船、航路配船、運賃及び海上勞働（船員に關するもの）の國家管理を行ふこととしこれがために大藏、商工、海軍等關係省及び必要に應じて民間海運業者をも加へて船舶管理局（假稱）なる管理機關を新設することに內定一兩日中に省議を開き正式決定することとなつた

滿水河に據る敵を砲擊
長辛店方面の戰況

【長辛店二十三日發同盟至急報】わが〇〇部隊は二十三日正午頃より滿水河に據る敵に對し攻擊を開始し目下旺んに砲擊中（午後四時）

無名高地から敵を擊退

【長辛店二十三日發同盟】二十三日の戰鬪で占領せる新家口北方標高五百米の無名高地に對し二十三日午前二時頃約五百の敵が逆襲し來つたが長尾部隊長以下大奮戰の結果これを擊退した

敵の第三陣地を掃蕩中

【長辛店二十三日發同盟】二十二日午後北軍營附近敵第一線陣地を占領せる茂久部隊は二十三日拂曉敵に依り敵の第二線陣地を攻略、敵に多大の損傷を與へ目下第三線陣地の敵を掃蕩中である

二萬五千の支那兵
膠州を中心に集結
青島の事態愈よ惡化

【青島二十三日發同盟】滄口一帶に於ける邦人紡績地帶を含む特別區に對する支那側の武力壓迫は日に日に加はり即墨、膠州を中心に集結せる二万五千の支那陸戰隊、保衞隊、稅警隊、正規軍等は東嶗山灣より西膠州灣を連ねる線を敵として陣地を構築し前哨部隊は城陽驛に進出し來りこれが為め邦人紡績は二十三日を期して引揚を餘儀なくされるに至つた、就中支那陸戰隊は夜陰に乘じてトラックで市內の東西兩海岸に進出し二十一日以來夜十時より翌朝四時まで特別警備に就きわが艦船部隊の不時上陸する事なきやを警戒してゐるが更に市內中央部に位する若鶴兵營は六百の陸戰隊と四百の保安隊を以て直ちに戰鬪を開始し得るやう一切の準備を完了したと云はれ市內には險惡な空氣が充滿してゐる

時局の永續性に照應
確乎たる方策を檢討
けふの地方長官打合會議

全島地方長官打合會議は愈々廿四日午前九時より總督官邸で開催されるが今度の會議は時局其後の推移に伴ひ事變勃發直後開催された會議で全島一致、輿論の統一が要請されたのとは些か其趣を異にし時局の永續性に照應する確乎たる持續性ある方策が檢討さるるものと豫想され、民心の安定策に於ても徒らに緊張沈滯に陷らしめて生産力の低下を來すが如き事なきやう留意し、眞に非常時突破に必要なる眞摯な時局方策が強調さるべく各部局提出の指示事項等も多分にその意味が盛られ大體左の如きものと豫想される

內務局
△國民防衞實施に關する件
△防空法實施に關する件
△戰時體制に即應すべき地方財政の檢討に關する件

財務局
△戰時體制に即應すべき本府財政に關する件
△事變特別稅實施に關する件

文教局
△國民精神作興に關する件
△引揚邦人取扱に關する件
△軍人遺家族の取扱に關する件

警務局
△戰時體制下に於ける警察取締に關する件

時局打開のため
朝野協力を申合す
政府、政民兩黨と懇談

【東京二十三日發同盟】政府は臨時議會召集を前にして貴衆兩院各派代表を招待し懇談を重ねることになりその第一日たる二十三日は正午首相官邸に町田民政黨總裁、同黨櫻內、小川鄕太郎の三氏を招き政府側からは近衛首相を始め杉山陸相、米內海相、廣田外相、賀屋藏相、吉野商相、永井遞相出席 先づ近衛首相より臨時議會召集に決するまでの決意を述べ更に杉山米內陸海兩相より北支及び上海の情勢及び戰局經過を詳細に説明し次で廣田外相から國際關係その他につき説明あり賀屋藏相、吉野商相、永井遞相よりも事變に對処する財政方針及び資金、事業、貿易の統制及び船舶管理等臨時議會に提案すべき非常時立法の內容に關し夫々説明を行ひ政府の意圖の那邊にあるかを明かにして協力を要望しこれに對し町田總裁以下櫻內、小川兩氏からも種々希望意見の開陳があり隔意なき意見の交換を遂げ懇談の結果重大時局打開のため朝野協力既定方針通り舉國緊張邁往邁進する旨を申合せ午後二時散會、同午後六時から政友會の前田、島田兩代行委員、松野幹事長三氏を招致し同樣懇談した

赤柴部隊の戰死傷者

【東京二十三日發同盟】二十三日陸軍省發表に依れば去る二十一日津浦線獨流鎭附近における戰鬪で赤柴部隊の戰死傷者は戰死三（步兵少尉吉住仙三郎、同岡本鶴太郎、步兵伍長宮內良雄）重傷十三名である

今に共產軍が中央軍を援助
カーター氏談

【モスクワ二十二日發同盟】太平洋問題調査會事務長エドワード・カーター氏は極東視察の旅を終へロンドンへ赴く途次二十二日モスクワに立寄りソ聯太平洋問題調査會會長モチトレフ氏と會見したが極東の事態に就き新聞記者團に左の如く語つた

今回の事變勃發に先立ち國民政府と中國共產黨との間に或種の紳士協定が成立してゐるらしくこれに基き共產黨は國民政府が對日抗戰を續ける間は休戰を約し國民政府は最近共產黨に對し武器彈藥を供給した、內蒙の入口とも言ふべき南口の戰鬪にはまだ共產軍は參加してゐないやうであるが今後は追々中央軍を援助することとならう

シナチク

冬の通常議會を加へると今年は一年に四度の議會、來月三日からの臨時議會も會期はわずかに五日であるが、二十億円からの軍事費の審議であるからまことにもつて重大且つ重大な性質を帯びてゐることは勿論▲台灣としてもこんどの議會には直接間接にいろんな關係を持つ問題があるが、先づ總督府の豫算關係で見ると、防空法の實施に伴うて、府內に「兵事課」の新設を見ることとなるのなんどは最も目星いものであらう、これは內務局の中に置かれることになるやうであるが時局柄極めて緊急を要してゐるので、臨時議會に提案することになる筈▲さらに警務局所管で警備の充實も、かねての懸案であつたがこれもこんど一擧に實現することになるやうだ、凡そ時局便乘といふ言葉にいい意味と、惡い意味と二つあるやうであるが、かねてから當然實現しなければならぬ事柄で延び〳〵になつてゐたものが時局の刺戟で一擧解決に至るものも次から次へ現れてゐることも亦事實である。

英首相が急遽ロンドンに歸還
日支關係を憂慮して

【ロンドン廿二日發本社特電】スコットランドに避暑中のチエンバレン英首相は最近日支紛爭險惡化の形勢を憂慮し今週中にロンドンに歸還することに決定したと言はれる、ロンドンには留守居役のハリファックス樞相及び休暇を中斷して急遽歸京したイーデン外相、ホア・ベリッシア陸相、ダッフ・クーパー海相等が居りチエンバレン首相は歸京後直ちに之等各相と日支問題につき協議を遂げる筈なほ專門家の見積りによれば上海における英國の投資は最近十日間毎日五、六百万ポンドの損失を蒙つてゐるものと見られてゐる

前線慰問團は南口に向ふ

【北平二十三日發同盟】小泉又次郎氏等衆議院議員前線慰問團は天津における日程を終り二十三日午前三時三十分入平午前十一時〇〇驛より軍用列車で南口戰線の慰問に向つた

人事

▲松岡台中州知事 二十四日出府（鐵道ホテル）
▲林田正治氏（澎湖廳長）二十二日來北（朝陽號）
▲廣村寬太氏（花蓮港廳長）二十三日來北（朝陽號）
▲岩間秀氏（台銀東京支店庶務課長）二十三日富士丸にて加藤監査役と共に歸京
▲大久保通次氏（浦和齒科醫學專門學校長）二十二日來北（鐵道ホテル）
▲山根道一氏（東京貿易商山澤商會重役）二十二日來台（鐵道ホテル）

無敵皇軍慰問には
◎三菱印 無敵牛罐
◎パイン罐詰
◎地球印 小粒落花生
臺北京町二丁目 電話二六五番 池田商會

性病科 永吉病院 新起町一 電話

くすりをあわせます
處方調劑致します
臺北市榮町四丁目十一番地
信生堂藥局 電話三二八九番

N・K・モーター サイレン
御用 小賣 ▲在庫豐富▲
臺北市永樂町五丁目一二七番地
合資會社 南光商會 電話五一五三番
工場 東京・大阪・臺北

弊行廣東支店ハ時局ノ爲帝國總領事館ノ引揚命令ニ依リ不得止臺北本店ニ引揚ゲノ上營業繼續仕候間此段廣告候也
昭和十二年八月二十四日
臺北市表町二丁目二番地
株式會社 華南銀行

非常時 特別奉仕
燈火管制用 黑幕覆生地
並製作取付工事施工
各官廳會社工場 施工御用命
臺北市榮町三丁目 秋本商店家具裝飾部 電話五九一八番
臺北市榮町三丁目 秋本蒲團店 電話四四二八番
お電話次第係員參上見積申上げます多少に拘らず御用命下さい

◎防空非常時來る！
◎燈火管制用黑幕生地荷揃
非常時と御家庭の御用意…弊店得意の大廉賣大奉仕
▼御電話にて御用命下されば迅速參上見積設計致します
藤井呉服店用達部 電話 六五九 九五九 六五七 七〇七

經濟立法案に脅ゆる證券市場

東株市場では對策に奔走

【東京二十三日發本社特電】臨時議會に提出さるべき經濟立法、特に資金並に事業の統制に關する法規立案の内容に就ては、證券市場に衝動を與へ徒らに恐怖心を喚り市場の安定性を害してゐる形勢にあるので、二十二日午後東株では杉野理事長、坂部常務理事を初め取引所首腦者並に取引員組合總部會役職の結果、事業資金の統制は結果として時局に緊密な産業、輸出工業は豐富な資金を供給されて有利となるは勿論、その他不急事業は新設擴張を制限されるにより、緊要なき興業的利益を受けるのだから思惑的擴張を受けるのでもないに非ずとの見解に一致したので、この際當面の對策として取引員組合總部會に有力取引員二十名が團結して、市場の形勢により必要と認めらるる株式二千數銘柄に就き各一千株以上を買入れの意味で買ひたてることに決定したのみならず、主務當局並に興銀の諒解を求めて左の處分資金を確保する計畫である

一、現物提供による先月附手形換行限度五千万円を一ケ月限り更に二千万円増額すること

一、差當り當限中の當限二千万円中限三千万円の東株取引員のシンヂケート融資をこの際實行化すること

取引所問題は更に檢討を要す

灣米宣傳會は效果的だつた

田端殖産局長の土産話

中央經濟會議、台灣米展示會その他の用務を帯びて上京中であつた田端殖産局長は、昨朝歸臺左の如く語る

展示會……による台灣米の宣傳は非常に效果的であつたと思ふ、今後何處を限らず年中行事にするかどうかはわからぬが、とにかく台灣米の消費地に乗出して宣傳することは今後とも必要である、朝鮮米は大いに活動してゐる、台灣米の消費地だから當方の事情は相當にわかつてゐるだらうと思つてゐたが、取引業者でも案外台灣の事情に明るくない、そこで取引業者に台灣を見せることと同時に、當方から進んで消費地に乗出すことも異つて力がある

取引所……の問題はまだ具體的になつてゐない、内地の專門家に聞いてみると組織の形態は株式組織よりも會員組織にした方がよいといふ意見が強い、また台灣の取引所は株式取引所にするか他の商品を含む取引所にするか、これもまだ決定して居らぬ、目下のところ色色資料を蒐めて研究してゐる程度である、他面中央政府の意向もまだハッキリ聞いてゐない、何れは中央と打合せの結果何れかに決するだらう、打明けたところをいへば台灣には取引所に關する專門知識家がゐない、そこで結局は内地から專門家を招聘して改めて檢討して貰ふことになるだらう、之に關する經費も當然に要求したいと思つてゐる、商往機關にいへば取引所を以つてバクチの機關だと解すれば寧ろ斯る施設は取止めた方がいいといふ議論も成立つし、或は經營を官營にすることも考へられる、何れにするも台灣の取引所問題はまだく研究を要する

十三四年期蔗園は十三萬甲に近い

米價崩落の爲め植付順調に進捗

總督府殖産局臺灣支部調査、新式製糖九社の昭和十三、四年期甘蔗作付豫定面積は合計十二万八千九百八甲で前期の作付面積に比し約六千八百甲の増加を示してゐる、此増加は主として明治、鹽水港、帝國、新興、台東各社において殊に増せる爲めである、右の内七月末迄の作付濟面積は二万二千三百四十八甲にして八月以降の植付豫定は十万六千五百六十甲となつてゐる、製糖は甘蔗買收價格を各社共相當引上げ耕作者に有利な條件で獎勵されつつあるのと競爭作物の因一たる米の價格は獎勵施設の發表された去六月に比し其の相當崩落しあつたが内地、朝鮮の天候順調、風水被害も極めて輕微で豐作、多照の爲め早くも内地共豐作を見越され八月に入り米價著しく崩落し蓬萊米の如き今や百斤九円五、六十錢と七月十四日の高値に比し二円三四十錢、五月の高値に比し二円五十錢方の崩落を示してゐるので今の米價安が續く限り作の獎勵は樂となり豫想以上に作付進捗するものとみられてゐる、各社別に植付豫定面積と七月迄の植付濟面積を示せば

	植付豫定面積	内七月迄の植付濟
台灣	二六、〇〇〇甲	五、一四〇甲
明治	二六、三四〇	五、八六二
大日本	二八、七七二	四、四五七
鹽水港	一二、三五〇	二、一八四
帝國	一三、三四〇	二、三二〇
昭和	七、五六三	二、〇一三
新興	二、一五〇	三一二
台東	二、一四二	六二五
沙鹿	六八九	二二
合計	一二八、九〇八	二二、三四八

備考＝帝國は新に新竹州下鉄子圍に製糖工場を建設する事になり此の區域内に一千七百五十甲の蔗園作付を豫定し此内七百二十四甲は七月迄に植付を終つた尚七月迄の甘蔗植付濟面積の内會社の自作は七千百六十三甲、一般作一万五千百八十五甲である

上海財界の窮餘通貨策

政府より銀行錢莊に振替通貨を許す

【上海二十二日發同盟】國民政府財政部では今次事變に依つて形勢…發されて急性インフレを招來するを避くるため上海においては『劃撥』と稱する一種の振替通貨の發行を許可することとなつた、右は支那銀行及び錢莊の發行する便法的通貨で從來これ等金融業者の發行してゐた莊票及び小切手に等しく資力に應じて金額に制限なく發行され、商取引の媒介手段として自由に流通せしめるものであるが唯現金（法幣）との兌換は許されない、この點本質的にドイツのブロック・マークに似通つてゐる、支那銀行では之をもつて預金の受入に應じ銀行間の決濟も之に依つて行ふこととなつてゐるが外國銀行のみは原則としてこの取扱ひを拒否することとなつてゐる

移出米輸送對策

阪神は三港以内寄航を承認

關門とは阪神廻り逆積再交渉中

台灣米移出商同業組合では非常時局における船腹不足對策として内台間の船腹を十二分に利用する方針の下に大阪、神戸、關門の台灣米移入協會宛（イ）東廻り逆積、（ロ）二港以上寄港する船にも移出米を積むこととしたい旨打電したるは既報の通りであるが之に對し大阪、神戸の兩地は二十一日

東廻り逆積は認められぬが三港以内寄港は認める

旨返電あつたので移出米商組合も之以上の船腹不足を來さぬ限り之を默認することとなつた、然し關門よりは去る十八日付で、東廻り逆積と云ふのは京濱、名古屋のことか、阪神經由のことか、との問合せあり之に對し、京濱、名古屋、阪神を含む、旨返電したところ二十一日

南廻り逆積は認めぬ

との返電に接したので折返し

船腹不足の折柄阪神廻り逆積を承認されたい

旨打電したが之に對してはまだ返電がない、元來關門行きの移出米は定期船の場合スペースが充分あつても阪神廻り逆積を認めぬので定期船の關門來航時間が短いため大阪の積込みが出來ず不便多かつたが、臨時船の場合と雖も現下の如き船腹不足の際は西三…船はあつても阪神廻り逆積を認めねば輸送上大支障を來すので移出商組合も強硬な態度を持してゐる

上海爲替市場

廿三日再開

【上海二十三日發同盟】上海爲替市場は一週間の臨時休場後の二十三日外人邦人銀行の一齊窓開けと共に再開されたがレートは英米が共にノミナルで對英相場一片四分の一對米二十九弗二分の一を唱した

二十三日の爲替相場

完全に協定相場を示現

【東京二十三日發同盟】外國爲替相場協定第一日たる二十三日の東京爲替市場は米英クロス十六分の一方品騰し四弗九十九仙、米日二十九弗十三仙と變らずを報じたにも拘はらず對英賣レートは一志二片丁度と前週末に比し半ポイント方品騰し、完全に協定相場を示現したへてゐる、對日は殆ど一円四分の三顕り百三円四分の三頁で先物はノミナルである、商會社倒塲は依然休業を續けてゐる

錦水卅二號井

一應掘進中止

日本石油の錦水第三十二號井は深度三千四百八十六メートルに達したが一應掘進を中止し、坑壁の崩壞を防ぐために比重の高い水（例へば泥水）を裝塡せしめつつあり目下のところ掘進かテストか思案中といふ狀態である、若しこの油井から原油が噴出すれば世界第二に深い油井となる譯である

米の連續安で買方は沈默

土壟間は休業狀態

頃來期米蓬萊米の連續安を尻目に手持筋の賣惜みで下澁つてゐた在來米は廿三日後場期米、蓬萊米の底拔的慘落を眺め產地は愈々賣氣濃々となり、蓬萊玄赤殼は百五十斤袋十二円と一週間前に比し五、六十錢方の激落で、東堡方面の烏米は十二円三十錢と下向いた、台南州下の在來籾は千斤五十九円乃至五十六円位で北部より三円方の下落りである、北部の蓬萊籾は品質に依り相場は區々であるが、三等米が三分の一しかないので、土壟間が籾を買入れる場合は大抵三等六、七の標準で買ひ時價は六十四円、丸島籾は六十六円と新安値を現はした、手持筋は安値は仲々賣切らず土壟間も頃來の値下り損で金融は梗塞し一時どの辺迄下かるか見透しが付かぬから買物は手控へ勝ちで唱へがあつても出合が至つて少ないものである

輸入漢藥は在庫豐富

香港以外からは杜絶

上海方面から一ケ年間約三百万円を輸入してゐる漢藥品は七月三十一日附香港の輸出機關たる福灣洋行の今後の取引は現金又は代金引換に非らざれば賣應じ兼ねる旨の通告に依り爾來代金引換で商品を仕入れてゐるが北平、天津方面から出荷してゐる當帰、甘草、赤芍、廿杞等品は輸出を禁止しない、上海方面は輸出は禁止しないが事變で八月一日以來全く出荷がない、台灣の藥品は在庫はまだ相當あるので今後の數ケ月間の需要は充分であるが、何分舍場からの出荷が少くなく値も上つてゐるので一般賣行きのよいものはぼつく上り當帰は一斤三円五六十錢、廿杞は七円振りの暴騰を示した

日東化學創立總會

代表取締役は藤山氏

【東京二十三日發本社特電】大日本製糖の傍系たる日東化學工業（資本金二千万円下掛資本金八百万円）は二十三日午前十時丸の内生保協會に創立總會を開催、取締役監査役を選任更に取締役互選の結果藤山愛一郎氏が代表取締役に選任され二十七日第一回重役會で社長に選任される筈である

日銀帳尻 (單位千円)

發行高	一、四〇九、〇四七
正貨準備	四四八、三三七
預金	二六〇、六六八
貸出	六九五、五三〇
政府外	三一、七五九

東京市中コール

	安値	高値	標準
翌日拂	〇、八〇	〇、九〇	〇、八〇
月越物	〇、九〇	一、〇〇	〇、九五〇

東短取組喰合

新東　二六七、〇一〇株　賣方五〇店　買方五四店
日産　五一、九九〇株　賣方三二店　買方六四店

東京長期總取組

當限	七二三、二一〇
中限	九〇〇、〇九〇
先限	三九九、七一〇

南部米の移出不振

臺南、臺中産米は處分難に陥る

【高雄電話】期米の引殘く暴落を眺めて一期蓬萊米を產地手持筋は專ら賣り急いでゐるが内地の買注文杜絶した爲め商品の取引は賣り声のみで手合せなく各店とも閑散、市況を反映して高雄港の積米は極度に萎縮し二十一日までの八月中一期蓬萊玄米移出高は高雄州産は僅かに七千七百五十袋、台南州産は四万五千袋、台中十四万四千袋に過ぎず出殻以來二十一日に至る移出累計高を見るに高雄州産七十六万七千七百六十袋、台南州産二十六万八千四百一十九袋、台中州産六十四万一千七百二十一袋にしてやうやく百六十七万七千九百七袋に達した、市況の惡調を眺めて出廻りも殆どなく二十三日は僅に一車到着したのみである、二十三日朝の高雄港在庫は四万二千百七十五袋にしてこの内三月は僅に三万七千二百四十袋期蓬萊米は値に二千二百五十三袋であり之が州別に見ると高雄州一千四百二十四袋、台南州一万二千四百六十五袋、台中州四万三千二百五十四袋を示し高雄港の在庫は殆ど拂底するに至つた、移出余力は高雄州は稍々六、七千袋と見られてゐるから問題なく台南台中兩州米はにかく處分困難に陥つてゐる

東西南北

經濟局のニューヨーク駐在官たりし清水七郎君はアメリカのスペンディングポリシイに就いて語つて曰く、ホテルなどに泊つてゐると新しい石鹼が惜氣もなくゴミ箱に投捨てられるのをよく見受ける、吾々でも總構思ひ付けるやうな立派な奴だから實に勿體ない氣がする▲自動車なども矢張り同樣でまだ充分乘れる程度のものが彼方此方に捨てられてある、日本人がやらに行つて失敬するのは品物をワッカリ新聞紙に包むことだ、アメリカでは新聞紙はその儘捨ててしまふ

決して之を包紙などに使ふことはない、之は要するに消費の實行であり、物をドシく消費することに依つて經濟を動かすだけ經濟し、景氣を煽るといふ仕組みなのである▲これが一度び景氣に變るとまるつきり逆ひ、浪費の風は見受けられぬ、殊に日本の様な貧乏國では眞似ようとしても出來ない藝當である▲またアメリカでは失業者でも三四十弗の手當は貰つてゐるし、一介のルンペンでも一日泥遊びにでも働けれは四弗、五弗の収入があり而も一週か二週か泥を運んだ丈でいいのだと如何にもボロさうな話を吹聽してゐた▲台灣肥料會社の若柴工場長澤濱君は今度親會社臺灣化學工業の直江津工場長に榮轉、廿五日蓬萊丸にて赴任する▲君は一昨年七月基隆工場建設に際し直江津から來任した、取締役の衛藤久市君が元電化の直江津工場長をしてゐたので云はば衛藤君と澤濱君と交代したやうなものだ▲衛藤君が直江津へ行つたアトは衛藤取締役が基隆工場長を兼ねることになつてゐるが、別に電化の大田工場から阪本忠八氏が基隆工場長として今月末頃赴任する、氏は大牟田工場でセメントの製造を担任してゐた人で東電の電力不足で計畫中のセメント製造に乘出す爲めに特に氏を台灣へ寄越すことになつたのだ

内外商況欄 (廿三日著電)

株式　軍需株の外皆安く

鐘新遂に二百圓割れ

兜町前場況　【東京二十三日發同盟】長期政府は臨時議會に二十億の事變豫算を提出すると云はれ一段と警戒人氣強め投げ物出殺して一齊に軟弱を辿つた、新株は先行ち警戒され鐘新二百円台を割り一円八十錢安以下も軟化し、砂糖株は相變らず不人氣で日糖一円二十錢、新二円五十錢、滿糖一円四十錢、新一円、帝糖二円、明糖一円二十錢何れも安く、人絹株も帝人七十錢、富士紡一円五十錢、新一円六十錢、東洋紡はじめ鐘紡六円十錢を始め

兜町後場況　【東京二十三日發同盟】長期現諸情勢の依然不透明から買方の意氣益々沮喪し殊に鐘紡の落調急なるものあり、後場に一段と投物を呼んで一齊慘落した、紡績株は新鐘十一円五十錢安を始め綿紡新鐘三円、五円方暴落、人絹株も帝人、倉紡、東洋レーヨン新各二円内外慘落、砂糖株は原糖安に引いのが注目された、その他の雜株は一円十錢各々安かつたが獨り軍需株のみは先行樂觀で一円内外方高、東洋電工、新十錢、ラサ工一円七十錢高く他は全部歇調を示した、東株は舊二十錢、新九十錢高と盛り返した

大阪株式短期取組【二十三日本社特電】		
新東	二十六錢	日　ニ十二錢
合計	東短月歩	二、〇二三、〇一〇株
鐘新	賣方四一店	買方四三店
大新	賣方二四店	買方五九店
東新	賣方四六店	買方四三店
帝人	賣方四二店	買方三八店
日産	賣方二六店	買方五七店
商船	賣方二四店	買方五〇店

【大阪二十三日發同盟】東京の落勢を眺めて寄付は東新大新紡三、六十錢高の引續り相場を見たが紡織株の高値から戻り人氣帰りの紡新五十錢なり立會に至り崩れ賣人氣抱ぐと洋紡も新値へ叩き込まれ他の紡績人絹株も總崩れとなり全般の人氣を惡化せしめたが後半に至り利喰に反騰歩調に轉じ至楽二円十錢高東新も一円八十錢高となりしも單なる利喰戻しに過ぎぬと見られてゐる

北濱雜觀

兜町展望

【東京二十三日發本社特電】連續的の陣營は極度に疲弊困憊し全く自制ながら落ちで買方を失つて理窟抜きに投げて來るので休日明けも實に脆るる落調振である▲青島の空氣も大分險悪となつて來たが事變の見透しが利かぬので市場人氣を刺戟するばかりである▲臨時議會の開期も接近して來たが市場では事變關係の豫算は二十億円に達するであらうと見てゐるが公債消化問題を懸念して居る折柄丈けに一層人氣を暗くした模だ▲實際の目標である新鐘は途に二百円の大關門を無雜作に割込み諸株安の先驅をなしてゐるが新東も百二十円台を崩してしまつた▲もういいだらうと値頃に見かされて飛付くので却つて灰汁拔けを遲くしてゐる様だが新鐘の如き今日一場で實に二十二円餘方の大奔落を演じた▲かうなると受株シンジケートの威力も何もあつたものでなく、東株首腦者も市場安定策に腐心し切つてゐるが興銀からの借入金は總體的に金額の決定を見次第に直に借入れることになつた▲市場關係有力者も投資組合を組織して愈よ事變關係優良株の買付けに乘出すことになつたが之を更に外部へも極力勸誘するさうだ

砂糖　倫敦續落に總投げ

一清算一【大阪二十三日發本社特電】ロンドン相場落に總投げ利し、アト株安と金融逼迫から東京筋落つ

一現物一【大阪二十三日發本社特電】分蜜は定期筋めに買氣乏しく、精製糖も見送り手控へに軟化

大阪砂糖現物【二十三日本社特電】

分蜜	TAB八六六	TEA八六五
	DSA八六六	T三三六
精製	MS三三三	〇三六
	A三双	三三五
	耕地白	OBB	三〇〇
黒糖	再製三三	三一六

大阪重要商品【二十三日本社特電】

神戸ゴム現物	五九〇厘
木綿文印現物	五八〇厘
モスB一現物	四五五厘
人絹銘平地	八六厘
人絹糸A C	六九〇円〇〇錢
人絹糸上	三三〇円〇〇錢
ネル九〇生地	七〇円三五錢
綿絲糸五	七〇円三〇錢
鉛箔來物	七四〇円三〇錢
電氣銅現(水曉合)	二二五円一〇錢
銅板一分	一〇〇円〇〇錢
銑鉄並二	八六円〇〇錢
平板	一一円一三錢
浪板亜鉛引	九四錢
揮發油	六円五八錢
木材米松大角	一円五五錢
曹達灰(内國)	一〇円〇〇錢
毛絲ZC	二円五一錢
北海小豆新三	八円七五錢

神戸硫安相場

	賣	買
日本窒素物	三、九〇	三、八五
三井電化物	四、〇〇	三、九五

神戸穀肥市中相場

獨沖	一〇二、〇〇	一〇一、〇〇
バラ物		

大豆現物九、六〇　同沖渡物八、五〇　豆粕現物一、五五　同先物四、九六　小麦内地物九、〇〇　麦粉(百合)四、三三　硫石現物三、七〇　過燐酸一五%物一、七五

期米　期近安、正米潰落に又復新値に崩れ込む

堂島米況前場　【大阪二十三日發同盟】逆月民知らずの場面は休日前農林省より百五十万石の買替決定發表に一層買氣を助長し古米拂下は對近に對する限阻追加を懸念して嫌氣投げ殺到の爲め當限三十丁方中限十四丁方下放れ、先限は潮政中東筋の大利喰と東京筋地場強氣筋の買向ひに逆に五丁高の三十円七十六錢と上寄りアト買物薄と正米慘落を侍へ又察軟化の三十円四十七錢と新安値に崩込んで前場を終る

堂島前場先限主なる手筋
賣方　地場軟派、潮政、中東筋利喰、堺筋、東京筋
買方　地場軟派、潮政、東京筋、地場強氣

同主なる手振
賣方　潮三二、二〇〇　岡寄九、〇〇〇
買方　水野、小河一、五〇〇　上〇、木村、北川一、〇〇〇

大阪正米標準値

内地中米	三三、八〇
蓬萊米	一〇、〇〇
丸糯米	一二、三〇
朝鮮中米	三三、八〇
在來糯	一〇、八〇

東京銘柄清算前場

	當	中	先
一期蓬萊米許	一〇、〇〇	一〇、〇三	一〇、三三
同　引	五〇	六〇	六五

みに賣方の獨壇上、當限台割に探算も渡米も物言はず不妙化し豐作を喚る先の牽制だらう、地場強氣筋合は沈默因果腰捌ゑとの噂あるも探算相當割安で受腰捌ゑれば渡米不足の折柄米を受け反つて有利となり腰捌ゑの根拠は此處と傳へられ今朝は差値買に大勢阻止を策したが利かず頑張り通すか旅注目の的となつてゐる▲東京九千石肩替り三十一円九十五錢で成立因果玉一掃買方受腰決定に一戻り殺懸されたが拂下げに大勢を挽回するに至らなかつた

【大阪二十三日發同盟】前場崩落の氣先後場は各地續落に當限十一丁方中限二十七丁方投崩しに先限は地場軟派の追賣に三十円三十五錢と十二丁方叩かれ寄付き期近殘落に二面二十一錢と押しアト二十五六錢と寝ねたる頃界不良から結局三十円十九錢と本年中の最安値に落込んで後場を終る場面は大勢容易に改まらず三十円台維持も困難視されてゐる

米界餘聞

【大阪二十三日發本社特電】自地正米不擬れに東京賣方の腰何時まで續くか既に渡證に困る向きへあり投出しは時期の問題と言はれる▲拂下げ決定は蓬萊に一番當り強く直段十円七十錢九月限十円六十錢とで賣方すら渡證に困る中安定すればまだ先限を見るむとも二百八万袋を殘して尚ほ拂下げは新米の早出廻りに迎ひ一層打撃を

島内商況

台灣正米市　豐作人氣に更に大崩落

一期蓬萊米は期米安と政府米買替發表により休日前の暴落の儘休日中も反撥氣力もなく、期場は期米暴落を眺めて振ひに振ひ寄場でに振顧、李文德の賣氣投げと秋源裕豐、來發筋の追賣投に三井、三六の大利喰も利かず又復崩れ立ち各限共士蔚瓦壞し新安値に迫込まれ、後場で

大連特産前場

	寄	引
大豆現物	七、一〇	六、九九
八月限	一〇	九四
九月限	〇一	八八
十月限	六、五四	四四
十一月限	四二	四〇
豆粕九月限	二、二一〇	二、二〇五
十二月限	一	二、〇六〇
十一月限	二、〇〇〇	二、〇〇〇
豆油現物	一九、四〇〇	一九、四〇〇
十一月限		

大連特産出來高

	定期	現物
大豆	四〇〇車	一〇〇車
豆粕	二万枚	一

大連特産在荷高

	出廻	在荷
大豆	八二車	二、九一一車
豆粕	五車	一三万枚

豆粕日產約七千枚　天候晴

大連特産取引前場況

【大連二十三日發同盟】休日明け場面は四日、材料依然不良から各品續いて反落した大豆は休日入電の海外材料ボンヤリと奥地反落に奥地筋の賣物及び輸出筋の買見送りに續落しバラ筋は良く買つたが一般の人氣に冴ない豆粕は大豆安に連れ各限共二、三錢方軟化油房筋買り邦商買の商内が多い豆油は閑散ながら油房筋賣り邦商買ひ弗々

正米市況後場

	當限	中限	先限
一期蓬萊米			
寄	九、五五	九、五〇	九、五〇
高	九、六〇	九、六三	
安	九、五四	九、五九	九、五二
止	九、六三	九、六〇	九、五五

一期丸糯米各限不申

正市跡氣配

▲一期丸糯米 各限不申

蓬萊の當中限は九円五十四錢迄の安値あつたが夕景場外は期米の止安を眺めて賣方の利喰が續出し當限中限は九円六十二錢、先限九円五十二錢迄小戻した

基隆在庫米

一期蓬萊米	二二九、七三三袋
一、二期蓬萊白米	六、九〇〇
一期丸糯米	一、七七六
二期丸糯米	八九四
一、二期丸糯白米	二九
一、二期在來白米	一〇四
合計	二三九、四三六
到着	二六七車
二日分	

高雄在庫米

一期蓬萊米	三七、二四二袋
一期在來米	四、五七六
二期長糯米	三五四
到着	三、四一五噸

臺米現物相場

	基隆貨車渡百斤	前日對比
一期在來米	八、九〇	一〇安
北部一期蓬萊米	九、五一	五二安
中部一期蓬萊米	九、六〇	五一安
南部一期蓬萊米	九、三〇	六〇安

臺中米價(二十三日)

蓬萊米一期　九円五〇錢
出來高蓬萊米一期　一一、五八七袋

臺南籾相場(二十三日)

品種別	最高價格	最低價格
白殼	六五、〇〇	六三、〇〇
天來	六三、五〇	六二、〇〇
清油	六四、〇〇	六八、〇〇
早稻	六〇、〇〇	六三、〇〇
矮腳	六四、〇〇	六〇、〇〇
蓬萊	六七、〇〇	六三、〇〇
丸糯	六〇、〇〇	六五、〇〇
長糯	六五、〇〇	七九、〇〇

高雄米糖相場

分蜜糖現物	一九、五〇
耕地白双	二三、一〇
同　車糖	一九、九〇
赤糖	一四、四〇

臺北糖粉雜穀

分蜜糖	一九、五〇
耕地白糖	二三、二〇
同　車糖	二一、七〇
赤糖	一四、四〇
麦粉　三羊印	四、四〇
雪ダイヤ印	四、二八
緑印	四、三〇
仁王印	四、三〇
蓬萊籾	六四、〇〇
丸糯籾	六六、〇〇
在來籾	六三、〇〇

臺銀爲替建値(廿三日)

倫敦	一志二片一六分一五
紐育	二九弗
上海	七七四
新嘉坡	一〇二四
爪哇	二〇二四
馬尼剌	五二四八分一
盤谷	一七五四
西貢	一五八四四分三
上海	一三三四二分一
漢口	停止
福州	同
厦門	同
汕頭	一〇三四
香港	停止
廣東	一〇八四四分三　停止

誠　イ　池田商店
株式現物賣買・清算取引仲介
台北市大和町四ノ八(本局前)
電話　迅速　確實

苦心の研究つひに完成

淋疾の根本的全治が困難なる事は、既に周知の事實である。吾社に於ても淋疾の治療薬としては、內服藥、サンタコール（純良印度産白檀油を原料とし、粉末或は錠劑に精製し、胃腸障害なき優秀藥品）注入藥ヒヨレゴール（一回の使用量、極めて少量にて足り、しかも殺菌溶液の濃淡は任意であり得る）を發賣し、之等は既に著名の専門醫にまで使用されてゐる。

然しながら、內服藥にては、尿道內の淋菌に對する直接的の殺菌力は薄弱であり、また注入藥にては、尿道內に於ける殺菌時間が一回僅か二、三分に過ぎないために、粘膜深層に潛在する頑强なる淋菌に對しては、其の效力は遲々として進み難い。

ここに於て吾社は更に研究に着手し、多年苦心の結果、つひに完成したのが、ウラルゴールである。

しかして此のウラルゴールが發賣さるゝや、各大學病院を始め、大病院に於て實驗の結果、現在に於ては各方面に使用され、淋疾の新治療法として名聲益々高まりつゝある。

淋疾の新治療法

日英米佛製法特許

吾社に於て新に完成したるウラルゴールとは、殺菌力強き特殊の銀劑と粘膜深達性に富む色素劑とを、獨特の方法により化學的に結合して粉末とし、此の粉末は直ちに溶解する極めて薄き皮の細き管中に入れてある。

故に此の管を尿道へ挿入すると、外管は忽ち溶解し、內容は粉末なるが故に、水溶液の如くニ、三分にて外部へ流出する事なく、尿道彈力によつて却つて尿道粘膜の微細なる部分にまで平等に分布密着し、其の間に徐々に溶解浸潤しつゝ、一本にて數時間にわたり間斷なく殺菌深達作用を持續するのである。

即ち、內容が粉末にて、然も一回にて數時間强力なる殺菌深達作用を持續する點が、ウラルゴールの新發明價値にて、されば賞に內服藥、或は銀劑溶液等の注入藥と異なり、感染早々は勿論の事、たとへ慢性難治の淋病と雖も、速かに排膿、淋絲を消退し、無菌狀態に導くと同時に、よく再發防止に奏效するのである。

適應症

一、感染早々の患者には、短管を使用されたし。

一、慢性、或は再發性の患者には、最初に短管を、次ぎに中管を使用されたし。

一、頑性か、或は數年、十數年の固疾慢性症の患者には、短管、中管の次ぎに長管を使用されたし。

一、豫防用としては、（其の翌日にても可）一回に短管一本を挿入されたし。

使用法は頗る簡單安全携帶にも甚だ便利なり

ウラルゴール

日英米佛製法特許

ウラルゴールの種類と價格

短管	三本入（豫防用）	カプセル一個 〇円七五
同	十本入（初期男子慢性及婦人科用品 少女膣用、子宮頸管用）	同 二円〇〇
中管	十本入（男子慢性及再發用 女子尿道及膀胱用）	同 二円五〇
長管	十本入（男子慢性頑固用）	同 三円〇〇

（外に大袋入、病院用あり）

（治療用としては、一日一本或は二本使用の事）

（使用に要する時間、一本僅かに二、三分）

（殺菌作用持續時間、一本にて三時間より六時間）

類似名あり、ウラルゴールの名稱、又は市價、或は長管と云ふ事御指定を乞ふ。

各地の藥店及びデパート藥品部にあり。若し品切れの時は直接發賣元へ御注文あれば、內地に限り代金引換にても直ちに發送す。（前金注文は送料不要、郵券代用にても可）

ウラルゴール説明書進呈

東京日本橋區本町三ノ一

製造發賣元　友田合資會社

電話日本橋(24)二八〇一・七四七・二八九・七四八九

振替口座・東京一九三八

友田　C 353